大公報

上海版

上海軍管會登記新字第八號

中華郵政登記認爲第一類新聞紙 上海郵政管理局執照第十號

第一萬六千五百三十三號

今天本報壹張半

每份人民幣壹百元 外埠每份另加平寄郵費十元

經理部：上海（0）南京路二一二號 電話：一九四八〇轉接各部

編輯部 印刷部：上海（1）民國路二六一號 電話：（二）七〇〇九〇號

解放廈門戰果豐碩

殲俘匪軍二萬六千餘名 繳獲要塞砲機關砲等百餘門

穗西南殲滅敵保安第三總隊

【新華社福建前綫廿三日電】福建前綫人民解放軍司令部頃公佈解放廈門初步戰果稱：人民解放軍於本月十五日下午七時神勇越海，對廈門島發起攻擊，經四十小時戰鬥，於十七日上午十一時即解放廈門全島。守敵湯恩伯匪軍四萬餘衆，除湯恩伯、毛森、劉汝明等匪首率一部殘敵從海上逃竄外，餘大部就殲。初步統計共殲滅蔣匪軍五十五軍、二十五軍、六十八軍、九十六軍等部二萬六千餘名，內生俘匪五十五軍副參謀長劉林良，七十四師師長李益知以下官兵二萬五千人，斃傷匪一千餘人。繳獲二十公分口徑的要塞砲及要塞機關砲十餘門，山砲、步兵砲十餘門，各種輕重迫擊砲百餘門，火箭筒十二門，探照燈十一具，裝甲汽車十一輛，坦克五輛，飛機一架，汽車八十餘輛，其他步馬槍、被服、電訊器材等軍用物資甚多，正詳細清查中。

【新華社廈門廿三日電】廈門市民熱烈歡迎人民解放軍。十七日晨戰鬥尚未結束，廈門市民就擁擠在馬路兩旁，鼓掌，迎接解放軍先頭部隊進入市區。汽車工人們把歡迎解放軍的紅綠標語貼在汽車兩旁，在馬路人叢中緩緩駛過。廈門港中正碼頭的船工，把解放前爲避免匪軍破壞而隱藏起來的船隻，迅速集中一起，冒着匪機轟炸掃射，划到對岸接運解放軍渡海進入市區。十六日晚，當解放軍在砲火聲中將新中國的五星紅旗高懸鼓浪嶼上空時，廈門大學學生們激起了狂熱的歡呼。十七日該校留校的二百餘學生，聯合英華中學、廈大附小，和其他學校學生，分組進行熱烈的宣傳活動，遍市張貼標語、漫畫，高唱新中國國歌，向市民講解人民解放軍的約法八章、三大紀律和八項注意，並協助解放軍打掃戰場，肅清鼓浪嶼殘匪，搜集了數百個匪軍散兵游勇和大批武器，軍用物資，押送給解放軍。此外，學生們又組織了臨時糾察隊，協助解放軍維持社會秩序，保護公共場所和物資。

【新華社華南前綫廿二日電】廣州西南地區人民解放軍某部，二十日在新興北四十里腰古圩地區，殲滅由廣州西逃的僞廣州綏署保安第三總隊全部，生俘僞總隊司令葉超，戰果正清查中。又訊：三水僞警察局長呂誅、保安營長歐陽義率領全部官兵，向解放軍投誠。

把新中國國旗插上廈門島

★新華社通訊★

「廈門戰役發起的前一天——十月十四日，在福建前綫人民解放軍某部突擊營的誓師大會上，教導員蔣永昌雙手拿着一面鮮艷壯麗的五星紅旗的新中國國旗，在全營突擊健兒面前授給主攻連——「七一功臣連」連長高就保。

在一陣鼓掌聲中，蔣教導員莊嚴地說：「現在我將這面新中國的莊嚴偉大的國旗，交給我們爲人民立過功的「七一功臣連」同志們，要求你們一定完成這個任務，把新中國的國旗插上廈門島，插到我們突破口的神山頂去！來作爲我們對新中國成立的賀禮！」

當高連長嚴肅地接過國旗時，行列裏立即發出一片鳥揚的歡呼聲：「堅決把國旗插上廈門島！」

國旗到了「七一功臣連」後，各個班排都興起來了。所有的突擊隊員們都要求擔任這個光榮的任務。終於，國旗交到了三班，三班的同志們興奮得跳起來。戰士們對一排長張玉田說：「排長，你看，國旗一定能插上去。」三班長許紀和，這個在戰場上一向是生龍活虎一樣的勇士，更拍着胸膛說：「人倒了也不叫國旗倒下，這樣的光榮任務還能不完成嗎！」

十五日夜，突擊廈門島的船隻像箭一樣的駛向廈門島，「七一功臣連」三班的戰士們，特別用力划着。敵人的機槍瘋狂地掃射着，在離敵人陣地不遠處的沙灘上，船擱淺了。突擊隊員們迅速地跳下船，在淤泥裏爬着，拿着國旗的戰士更快得更快。他們全班戰士一個偉大的信念：把國旗插上神山頂！在最前面的一個高呼着，舞着國旗向前邁進，他注意着不使國旗沾上一點泥污。他到敵人的陸地邊，還有二十多米遠時，敵人的四顆機槍子彈打中了他的前胸，他倒了下來。但同班的朱洪生又迅速的取下了他身上的國旗，倒了下去。

他們英勇地衝上了神山脚下猛烈的戰鬥，展開了突擊的殺敵勇士們，猛虎一般撲上了神山頂，黎明前，在英雄們完全攻佔了神山頂。黎明時光曦微中，那面鮮艷壯麗的五星紅旗在廈門島上迎風飄揚着。（新華社福建前綫廿三日電）

涉海登陸大嶝島

新華社通訊

本月九日晚上，閩南沿海前綫狂風暴雨，人民解放軍某部仍然按照預定計劃，進行了涉海攻擊大嶝島的戰鬥。大嶝島是廈門外圍許多海島中的一個，位於金門的西北和廈門的東面。島上駐有蔣匪四十師的兩個營防守，該島向着廈門的矛頭。解放軍某部指戰員，經過十天的苦練和積極準備，並在當地居民的幫助下，進行了一次敵前試探與實際偵察後，知道落潮的時候，島與大陸之間就現出一片海灘，只要徒步從海灘上越過離中央的三道沙河，就可以登上大嶝島。指戰員們於是在進攻大嶝島的前幾天，就積極趕做涉海攻擊的準備工作，日夜在淺海演習攻擊，並製造大批竹竿木橋，以防止陷入泥沙，特別趕做了一種防沙鞋。

九日下午七點鐘，大雨，人民解放軍的突擊隊的勇士們，在沿海傾發的大砲掩護之下，分成四路數十個戰鬥小組，越過海水，向大嶝島發起總攻。突擊健兒在伸手不見五指的黑夜裏，涉水奮勇向前。當涉入水深及頸的第一道沙河時，戰士們把武器被海水浸濕，就把武器放在頭頂上，拖着木桶前進。涉過第一道沙河後，又越過一片沙灘，涉過第二道沙河時，海水被狂風掀起了滾滾的波濤，好些戰士都給風浪捲起倒在水裏，但是他們堅決和風浪搏鬥，倒了又馬上站起來。前面一個被海浪衝倒了，後面的立刻跟上去把他扶起來。後來他們就幾個人手臂挽着手臂，結成堅強的整體，繼續英勇前進。突擊隊已經涉過第二道渡河，逼近大嶝島時，島上的敵人才發覺，瘋狂地向海灘上射擊，解放軍大軍已經登上大嶝島的一側。突擊隊的勇士們，又涉過第三道沙河，再越過一尺多深的淤泥灘，直奔大嶝島海灘上了，立刻響起了「我們登上大嶝島了！」的歡呼聲和雄壯的喊殺聲。

南方日報在穗出版

受到廣州人民熱烈歡迎

發刊詞：「新的中國的新的廣東」

南方大學籌備就緒日內招生

【本報廣州廿三日專電】中共華南分局機關報「南方日報」廿三日在穗出版，受到人民的熱烈歡迎。一清早，該報第一批一批地來，但不到幾分鐘，便銷售一空。該報在發刊詞「新的中國的新的廣東」中指出：廣州是近代中國遭受帝國主義侵略最早最久的一塊地方，而廣東人民在百年來反帝鬥爭中也特別英勇、堅決。接着該報號召解放後的廣東人民要：一、協助收復海南島、二、迅速復工、復學、復業，恢復正常生活秩序；三、協助軍管會、公安局、警備部隊、地方駐軍肅清匪特，安定社會秩序；四、恢復交通，加強城鄉物資交流，提高生產；五、發展工農業生產，建立自力更生的自給經濟基礎；六、完成市政建設，供給城鄉人民以生產工具和生活資料。……我們的新中國、新廣東，必定有許多困難。號召「有光榮革命傳統和勤儉創業精神的廣東人民，奮發起來，節衣縮食，動勤懇懇，來建設我們的新中國、新廣東。」

發刊詞最後說：「我們的祖國，只有人民才能獨立、民主、和平、統一和富強的國家的發展，海外的僑胞們，你們也同時在期待着，在盼望着祖國的強盛，你們在中國的一遠，也得到了中國人民協助。……」

已由軍管會接管，改名廣州人民廣播電台，廿日晚開始播音。

據南方日報息：南方大學已籌備就緒，校址設廣州，不日即將開始招生。

贛南人民熱烈支前

【新華社南昌廿三日電】贛南各縣在解放以後，都已建立了支援前綫的組織，積極進行籌備糧草、搶修道路的工作。過去的老解放區人民，以熱情更感人。……自動組織碾穀隊到處幫助勞動的居民碾穀，以便快些把米送到前方。該縣城一解放，四鄉的農民即紛紛把軍糧送到城裏來。收糧站的工作人員不斷地增加，但總是應接不過來。現在糧草站已遍佈贛南各交通要道，準備糧草。「打掃房屋修好路，準備糧草燒好茶」，已成爲群衆的行動口號。

這些聲音和風雨的咆哮聲在沙灘上匪或互響，把殘匪嚇得一個個脫陣而逃。突擊隊的勇士們，很快地便從東西兩面突破匪網，直撲大嶝島上守匪的縱深。某連從衝鋒開始在淤泥灘上前進三里多路，活捉二百多匪軍，到佔領有兩個營殘匪據守的防禦陣地，只花了卅分鐘時間。大嶝島的迅速解放，爲登陸廈門造成了便利的條件。（新華社福建前綫廿三日電）

水陸並進晝夜兼程 粵境我軍猛追逃敵

某部十天疾走一千多里

從粵贛邊境追到粵西南的高明

【新華社華南前綫二十三日電】記者報導南前綫人民解放軍某部，奮勇艱苦迅速進軍的情景稱：該部戰士們沿粵北江水陸並進，白天晚上，在北江江面上，千百隻大小木船與兩岸數百里長的陸路部隊並行，雄偉的歌聲相互映照。夜間，船上紅綠色的聯絡電光閃爍如同繁星，無數支鎗聲伴隨着兩岸夜行部隊渡江水。此起彼落的聯絡號音與嘹馬嘶鳴，匯成一支勝利大進軍的交響樂。十四日夜，狂風大浪，船隻搖擺不定，有些船隻已被浪中前進。船工們，某部勇士們就把五十餘隻船緊攏在一起，還繼續在風浪中前進。船上的戰士不停地輪替着船工，某軍王啓明副軍長他親自划槳，他們提出：「不使槳櫓停一分鐘」。沿北江以西山區行軍的部隊，更克服極大艱苦。荊棘覺路前進。有時衣服被草刺破了，手足也被刺得流血，但爲了勝利，英勇的戰士們以繼續前進。十月七日行經翁源時，南上下二十五里的牛背嶺，爲繼戰士們托着搶砲攀車沿路前進，及尺的山路行進，夜間行軍就用手巾拴住背包互相拉着，以便及時搶救。用繩子拴住馬腰，他們曾兩夜宿營在荒山野草中。他們以洗臉盆和茶缸作飯鍋。某師政委王升師長和戰士們在一起撐起雨傘相互談論着：「我們能夠消滅更多敵人，作爲對中央人民政府成立的獻禮，這一只要一些困難不算什麼。」當戰路解放後，軍即在克服了沿途艱苦困難之後急速排除殘餘匪軍的抵抗，迅速繼續前進，從十月七日到十六日十天內，進軍達千餘里，由粵湘贛交界的某地斜插進廣東西南的高明。

【新華社華南前綫十七日又電】三水附近殲敵三十九軍一零三師向我投降，由三水西南地區至殲西逃匪軍三十九軍一一七師四四一團兩個營，生俘團長以下千餘人。現該部解放軍在協同友鄰部隊，繼續猛追以殲全殲逃竄的殘餘匪軍。

出國履新途中 王稼祥大使過哈

高崗副主席抵瀋陽

【新華社哈爾濱廿二日電】中華人民共和國第一任駐蘇聯大使王稼祥在出國赴任途中於今日上午十時許乘專車自瀋過哈。赴車站歡迎者有中共松江省委書記張策，省政府副主席李範五、李延祿，哈爾濱市長饒斌等多人。王大使下車後稍事休憩，旋即登車啓程赴蘇。

【新華社瀋陽廿二日電】中央人民政府委員、中央人民政府副主席高崗，於廿一日下午自京乘專車返抵瀋陽。前往車站歡迎的有中共中央東北局副書記李富春、東北人民政府副主席林楓、瀋陽市市長朱其文和東北人民政府各部會負責人數十人。同車由京來瀋的，有我國首任駐蘇大使王稼祥。王大使下車稍事休息後，當晚十時專車離瀋赴蘇。

本報廣州專訊 隨軍南下散記

李宗灝

由於敵人的狼狽奔逃，我軍不得不努力猛進，以期追上，并包圍敵人。一天走七八十里地是家常便飯，多的時候一天走上一百二三十里，甚至一百五十里！在進軍中，戰士們唱着「跟着毛澤東走」以及其他歌曲，或編出快板，彼此鼓勵。在進軍路上的兩傍，你可以看到粉筆寫的：「今天天氣好，再走十里，不要拉稀。」「同志們，一百里已經走過了，再走十幾里算啥？」「還有五十里，不宿營。」有些戰士們在走着時，根據情況轉移。山路時，學會了南方人的光脚走路，一位軍長把鞋丟了，把綁腿包上走路。現在向華南進軍中的二野戰軍常常走在一條路上，他們是兩個野戰軍，初次聯合作戰，但兄弟般的友愛，是人的。他們不但號召互相學習，而且也彼此幫助，先宿營的部隊常常給後來的部隊燒好了開水，甚至把較好的房子留下，給他們用。彼此親愛得高友軍服務。

軍在進軍中，工兵部隊便一路就修橋樑，他們在敗退中，一路破壞橋樑。敵人在敗退中，修復得快，我們搭得快。在有些地方，不但把原有的橋修復了，並且在以前沒有橋的渡口架起了可以通卡車的便橋。

大軍一進贛南粵北境後，最熱烈的是和當地民武裝會師。久待的民衆兄們盛會了。他們的服裝是未見過的弟一樣的。他們用各種的方言，但心卻是一樣的：他們用各種的言語，是各種各色的，但當他們唱着「團結就是力量」「入路軍進行曲」「你是燈塔」的歌曲時，他們覺得可以語言不通的，他們從來就沒有分別過。現在地方人民武裝要向老大哥學習，老大哥也向多牛留了回去。

在個別村落中，一些老百姓受了國民黨匪特的反宣傳，隱藏到別處去了，但當他們看到解放軍公買公賣，不取人民一物，請人領路只領五里至十里，還給糧食，便很快地紛紛扶老攜幼回來了。

一個船夫運解放軍沿北江南下兩天之後，解放軍爲了怕他上水回去時不好走，準備換船南下，他卻不肯，一定要運軍隊至目的地。

在蘆苞，當國民黨封船時，船戶們鑿沉了船隻，逃到別處去。解放後，他們又陸續歸來，再把自己的船浮起來，積極協助軍運。

年在地方堅持的戰士們致敬。當大軍經過大庾時，游擊隊領導當地的人民，沿路搭了扎彩牌樓，歡迎萬里長征來自北方的解放戰士。已開始大力支前，當大軍過境時，食下物資不缺。當地游擊隊的領導，頭、慰勞大軍時，農村婦女扭來了甚至還了一頭活牛，老百姓才肯把那條活牛經過再三說明，

在曲江馬壩途中，記者遇到了廿餘位戰士，他們都是淮海會戰中負傷的二野班排幹部，在鄭州養傷後，追隨大軍向華南進軍，便急忙自鄭州搭車到漢口，再乘船至九江，又換車至江，然後一路步行趕來。在曲江，他們至的師部就在前面，便決定晝夜兼程趕去。一位果班長說：我們決不能放棄解放廣州的光榮。（廣州本報廿三日專電）

首都體育大會上 聾啞學生高呼口號

毛主席萬歲聲震全場 引起萬千觀衆大歡呼

【本報北京廿三日專電】昨日首都人民體育大會上，市立聾啞學校學生參加作體操表演，他們用不正確的發音高呼「毛主席萬歲！」萬千觀衆俱爲動容，自「隨聲歡呼，造成最高潮。大會今天是最後一日，閉幕式下午舉行。

【北京廿三日消息】今天是北京市人民體育大會的第二天，大會一共進行了五十多項表演和比賽節目。主要的有中國國體操、郵政工會太極操、師範大學的保衛世界和平的體操和組字，蒙藏學校的西藏舞和蒙古操等。參加世界青年節的中國學聯籃球隊和北京體聯籃球隊，作了一次表演賽，結果是卅四比卅一，中國學聯得勝。

長沙破獲匪特機構

蔣白匪黨陰謀完全失敗

【新華社長沙廿二日電】長沙市公安機關九月間破獲蔣白匪黨策動組織的「湘鄂贛邊區人民反共自衞救國軍第一縱隊」一案。在長沙的匪首田齊漢、李箎等十餘人已全部落網，並繳出大批文件、關防、印信、證件、武器彈藥、軍用地圖、電報密碼等物。今夏蔣白匪幫看到人民解放軍迅速前進，湘鄂贛等省解放已不可免，乃秘密組織「湘鄂贛邊區人民反共自衛救國軍」，以文克崇爲獨立第一縱隊司令，田齊漢爲少將高參兼政工處長，李箎爲第一旅少將旅長，企圖所謂游擊戰爭，擾亂我後方秩序。長沙解放後，匪首文克崇逃跑，田齊漢、李箎等匪首曾先後集會多次，陰謀暴動，並圖策動國民黨起義部隊譁變。此外還佈置少數殘餘匪部在湘潭一帶活動，印製大批「借證」，到處搶糧。同時在長沙市內持槍搶劫。長沙公安機關於九月間破案後，復經月餘密偵訊，終將在長匪首全部捕獲。

「新民主主義在中國的勝利」

捷出版我文獻集

毛主席特撰序文

序文說：捷克同志們爲幫助歐洲讀者認識新中國所作的努力，對於國際革命運動乃是一個可感謝的貢獻

【新華社布拉格廿三日電】有毛主席序文的捷克文「新民主主義在中國的勝利」一書，將於本月二十五日在捷京出版。這是一本文獻彙集，其中包括毛主席的「論人民民主專政」，朱總司令的「爭取持久和平與人民民主」，和中國人民政治協商會議的全部文件。毛主席所作序文的全文如下：「捷克共產黨的同志們將中國人民政治協商會議的文獻和我所寫的關於中國人民民主專政的論文以捷克文出版，這是中國共產黨所引以爲榮的。中國人民的鬥爭與歐洲人民的鬥爭，是一個共同事業的不可分離和互相援助的兩個部分，雖然由於社會發展程度的不同，它們在革命發展階段也不同。歐洲的關心亞洲命運的一切讀者們，由於閱讀這些短篇的文件，特別是由於閱讀中國人民政治協商會議所通過的六十條共同綱領，將獲得關於新中國的基本常識。我相信，捷克的同志們爲幫助歐洲讀者認識新中國所作的努力，對於國際革命運動乃是一個可感謝的貢獻。毛澤東」。

這本集子是捷共中央書記處書記之一季明德爾主編的「國際政治」月刊翻譯的。它將作爲捷克共產黨黨校的教材和全黨幹部的讀物，也是一切機關、學校、團體、工廠圖書館與學習組所必備的一本書。

蘇代表團抵京

西蒙諾夫說：上海之行印象極豐富 將來打算寫出來發表

【本報北京廿四日專電】蘇代表團廿三日晚十時廿五分專車由津返京。劉寧一、錢俊瑞、沈雁冰、李德全等赴車站歡迎。西蒙諾夫在車站語記者：此行赴滬印象極爲豐富，將來預備寫出來發表。代表團在京約尙有四至六日逗留，日程俟商討後方能決定。又我出國文工團與代表團同車返京。

【新華社天津廿二日電】以蘇聯名作家西蒙諾夫爲首的蘇聯文化藝術科學工作者代表團一行，今日上午由濟南乘車抵津。我國出席世界青年代表大會的青年文工團同來。中蘇友協天津分會籌委會主任天津市長黃敬、中蘇友協天津分會籌委會副主任黃松齡等均赴車站歡迎。下午，天津市各界人民代表二千餘集會歡迎蘇聯代表團訪問滬、寧、濟歸來。會上黃敬市長、蘇聯代表團團員來多夫、馬爾柯夫相繼講話，一致表示中蘇兩大民族的偉大友誼將永遠強固。最後並由蘇聯藝術家和我國青年文工團分別表演歌舞節目。

東北中蘇友協會員四十七萬

【瀋陽廿三日消息】東北中蘇友好協會工作日見開展，已經有會員四十七萬多人。該會在黑龍江、遼東兩省，旅大地區和瀋陽、本溪、鞍山、撫順、哈爾濱、長春等十市縣都成立了分會。在遼西、吉林、熱河等省也成立了籌備委員會。據不完全的統計，到九月底爲止，各地會員共達四十七萬九千多人。各大城市的中蘇友好協會，爲了學習蘇聯的各項建設經驗，紛紛成立俄文班、俄文夜校、俄語廣播講座等。

鐵道部首次會

茅以昇長交大

【本報北京廿三日專電】據人民鐵道報社訊：鐵道部廿二日召開首次部務會議，除呂正操部長因病缺席，武競天副部長代表外，石志仁副局長及各局正副局長均出席，新任交通大學校長茅以昇並集中討論了鐵道部組織系統等問題，最後決定今後每星期六爲部務會議的例會。

【本報北京廿三日專電】鐵道部最近在京成立的中國交通大學，已任命茅以昇爲校長。該大學包括唐山交大及北京鐵道管理學院。

從植物油提煉汽油

【新華社唐山二十三日電】唐山一化學廠研究成功，唐山市私營華一化學廠，經六個多月的研究，已能由植物油提煉汽油、煤油和甘油。該廠的技師于鳳梧等於去年十二月在人民政府發展工業政策的鼓勵下，利用棉籽油及其他植物油料及煤焦，經多種試驗，電到今年十月十日已開始出貨。該廠所出的煤油、汽油、甘油、石灰和木炭等都好。此外，于鳳梧等又製造了提煉原油用的一種接觸劑，用棉籽皮試驗結果，產量增加，用途很大，該廠將大量製造，供給各地需要。按照該廠目前設備，每天出油約二百斤，可產汽油八十斤、甘油二十斤、煤油四十斤，柴油八十斤，如擴充設備，稍加擴充，一個月可增產一倍。

瀋織布廠成績優越

【瀋陽廿三日消息】瀋陽織布廠實行機械化機紗勞動的成績，創造了全國新紀錄。該廠九月份棉紗消耗量是百分之〇·九八，十月上旬繼續創百分之〇·七一五，打破了東北紡織管理局規定的百分之二·五的標準。

各機關學校團體工廠注意

如欲邀請石人望先生義務演奏或聘請石氏出任口琴隊指導請駕臨本廠接洽

歡迎外埠團體從速成立口琴隊 本廠及石人望先生願予種種協助

石人望口琴

贈「口琴解放名曲集」 憑購買「石人望超級口琴」發票寄本廠（附回郵）即贈一本

中央口琴廠榮譽出品 開北共和新路中興路口 電話 （三六二八）三九三四

石氏空中教授口琴

每晨八時一刻至三刻 亞美電台（八六〇千週）

每晚五時三刻至六時半 人民電台（八〇〇千週）

華德老牌

國貨 精良

規模最大 機械最新

出品最多 製造最精

WHA TEH LAMPS 華德老牌

日光燈

小元泡 銀光泡 乳白泡 磨砂泡 好光泡 蠟燭泡 管形泡 電話泡 櫥窗泡 子管燭泡 汽車泡 電珠泡 梨形泡 五彩泡 聖誕泡

華德工廠出品

製造廠 上海閘北歐陽路一九六號 電話（〇二）六二五九六七

發行所 上海東京路二一九號 電話 六〇一八三

上海捲煙工廠聯合產銷股份有限公司通告（一）

本公司成立以來積極籌備出品，除已有股東煙廠參加生產外，因鑒於本市中小型煙廠目前停頓者至多，本公司爲扶助起見，凡各廠機器設備合乎標準有工人負担而缺乏原料迄今無法開工者，得請公會證明向本公司申請代捲，以便統籌支配。特此通告。

申請日期：即日起至本月底止

地址：漢口路二五六號（河南路口）

電話：九八一八八 九八一八九

上海捲煙工廠聯合產銷股份有限公司通告（二）

本公司即將出品「生產」「大衆」一等牌捲煙，現徵求各埠素具推銷能力之殷實商行爲本公司特約經銷，凡自問適合上述資格者請於即日起至十一月五日止派員或來函接洽爲荷。

地址：上海漢口路二五六號（河南路口）

電話：九八一八八·九八一八九

鐵錨肥皂派貨通告

日期：十月二十四日至二十六日止過期恕不通融

價格：每箱貳萬伍仟伍百元正

數量：憑已發出「鐵錨肥皂派貨證」一派一箱，並憑會員證及特約號圖章，向自行辦理登記，同時領取派貨證。

繳款：請攜款或十月二十六日支票運向自忠路（即西門路）一八五號總經銷處祥大行辦理出貨繳款手續，每箱準貼車費伍百元正

出貨：國營中國植物油料公司啓

國華老牌煤球

恢復戰前品質

純粹煤屑製造

選用上等原料 節省經濟火力 特製耐燒 首創上海人民 歡迎各界試用 保證十分滿意

不以虛僞號召 欺騙用戶 要用價廉物美 貨供社會

普通煤球 照常發售

國華煤球廠

請向下列各直屬發行所採購

浦東路發行所 77770

打浦路發行所 62438

康定路發行所 80598

八仙橋發行所 81158

西門路發行所 37223

新閘路發行所 71852

迪化路發行所 36399

鳳陽路發行所 37760

陝西路發行所 39866

淮安路發行所 77770

泰康路發行所

電話購貨 遠近送上 不取送力

中華書局 初版新書

新時代小叢書

捷克斯洛伐克的土地改革 海觀譯 基價二元三角

捷克在第一次大戰後的土地改革，以後不僅不徹底，乃不得不又有一次大戰……

新時代小叢書

資產階級的唯物論與辯證法唯物論 阮有秋譯 基價一元八角

獨佔價格與價值 農德華譯 基價二元一角

蘇聯集體農場法的基本原則 李少甫譯 基價二元六角

唯心史觀與唯物史觀 德譯 基價二元六角

中國社會經濟改造問題研究 王亞南著 基價六元三角

照同業協議二〇〇倍發售

發行所：上海河南路福州路口 38078

A級消毒新生牛奶

除非不吃牛奶，要吃牛奶請慎重揀選絕對可靠而合乎標準的牛奶，

紅牌牛奶（內含乳脂肪五·三） 壹磅一千元 半磅五百五十元

藍牌牛奶（內含乳脂肪三·四） 壹磅六百元 半磅三百二十元

每日下午八點十分至八點四十分假座亞美廣播電台 X.C. 860 廣播西洋名曲請各界收聽

新生畜牧有限公司 林森路二五〇號 電話二九五七八

招商局輪船股份有限公司徵屋啓事

本公司現需用之房屋甚多，凡有可租賃之大樓、宿舍、會館、學校、旅館或同鄉會等願出租者，請派負責人員向本公司財務處接洽

青島中國紡織建設公司啓事

本公司第一機械廠所出各種布機鋼筘（#32——#74）品質規格均極合標準，除供應所屬各紡織廠自用外，尚有餘力願爲各地公私廠家服務，如蒙訂購（每次每種不得少於一百個），請函青島館陶路三號本公司接洽爲荷。電報掛號四九三〇 電話（二）八二八六

亞細亞鋼業股份有限公司聲明啓事

本公司奉上海市軍管會令由財政經濟接管委員會派軍事代表唐彪同志於十月二十日起本公司前總經理唐漢宗對外一切事務均由其本人負責，自登報之日起本公司對外之函件契約以及提貨單收據等非經軍事代表簽章不生效力，本公司接管後照常營業，希各同業及顧主不吝指教與惠顧是幸。

一九四九年十月二十二日

字號廣告索閱 第103

唐拾義瘧疾丸

全國各埠到處有售 上海唐拾義藥廠發行

社評 法國的政治局勢

在法國工人階級的強烈反抗下，莫葛義反動政府終於本月六日垮台了。法國統治集團抬出社會黨人莫許……

[illegible]

滬區鐵路 站務會議昨閉幕

各綫決推行站務負責制

徐雪寒局長闡釋新制度意義及工作目標

【本報訊】上海鐵路管理局爲了推行站務負責制，特召集滬寧、滬杭、浙贛、南潯五綫各段站的負責人及軍代表，自本月二十日起在北站大樓舉行站務會議，連續了四天，已於昨日圓滿結束。……

[illegible]

天山山區哈薩克族 慰勞進駐新疆我軍

攜羊百隻遠途跋涉表敬意

【新華社哈密廿二日電】人民解放軍進駐哈密時，哈密西北天山山區及鎮西縣哈薩克族人民特派遣烏世滿夫……等十餘名代表，趕着一百隻羊，跋涉三百餘里，至哈密歡迎與慰勞人民解放軍。……

[illegible]

清除長江沉船

中原人民政府組打撈委會

【新華社漢口二十三日電】中原臨時人民政府交通部，爲增加航運力量，清除長江航道，保證航運安全，已指定中華航政局、漢口航業協進會、招商局、漢口分局、打撈公司、船舶修造廠等單位組成華中區打撈委員會，着手打撈東自安慶、西至宜昌長江區內的沉沒船隻。該委員會特爲此發出公告，規定各公私營輪船公司，如有在上述區內沉沒的船隻，均限於十一月一日以前，攜帶有關證明文件向打撈委員會申請打撈。逾期不申請者，打撈委員會得按其使用價值與是否障礙航行，分別予以打撈或炸除。

華中清剿戰果輝煌

九月份殲土匪二萬七千餘

匪首黃振中等廿餘名就俘

【新華社漢口廿三日電】九月份內，人民解放軍華中軍區所屬各剿匪部隊，結合政治攻勢，積極清剿潛伏及流竄各地的股匪，殲滅土匪二萬七千餘名，獲此輝煌戰果。華中軍區司令部頃公佈該月份戰績如下：

㈠殲匪二萬七千零七十六名……

㈡俘匪首有匪江西省第八區專員兼八區黨務特派員兼豫章山區綏靖司令官黃振中……

[illegible]

滬康樂煙廠遷抵天津

機器運入新廠即可開始生產

【本報天津廿二日電】滬康樂煙廠全部機器與商標紙共七十五噸，由四位技術工人押運於廿二日上午抵津，當日即卸車運到新廠址。……

九月中旬天津輸出運蘇物資一批

[illegible]

全國新華書店會議閉幕式上

陸定一的閉幕詞

【新華社北京廿三日電】全國新華書店出版工作會議於十九日舉行的閉幕式上，由中共中央宣傳部長陸定一致閉幕詞，全文如下：……

[illegible]

論社會主義的現實主義

法捷耶夫在中華全國文聯講詞（續前日）

[illegible]

照顧私營工商業

中原區減徵商車費用

武漢商品檢驗費也普減一半

【本報漢口廿三日專電】中原臨時人民政府爲加強公路運輸溝通城鄉關係，近下令取消統一管理商車辦法，准許商車自由營業，並於本年內暫將徵收百分之五的管理費，取消百分之十的養路費，減徵一半。武漢商品檢驗局爲配合扶植工商政策，定十一月起將所徵各項檢驗費減一半。

中國科學社昨天社慶

舉行慶祝大會各方紛紛致賀

韋副市長講話指出科學家新道路

[illegible]

寧波旅滬同鄉會
家鄉慘遭轟炸救濟委員會
鳴謝啓事
本會承本市劇藝界、票界、電台界、廣播界之熱烈援助，於昨日作一整日之義務廣播，將伯之呼，確收宏效，並對本市報界之協助宣傳，上海市郵務工會各會員之代收電台播音捐款，中國國貨公司、九龍呢絨號之義賣，榮昌祥廣告公司之播登路牌廣告，寶大祥綢布莊、華成烟公司之捐登各報廣告，及各界捐助士女，均致深切之感謝。本會募捐仍積極進行，請各界源源賜助，以救災民，無任感盼。

兒科良葯
宏興鷓鴣菜
葯字二九五號
各藥房均售

大特價
商業競爭！不顧成本！

男式進口呢帽	入時式樣 每頂特價	六千元
進口全毛背心	花色大方 每件特價	二萬五千
進口輕量全毛絨毯 雙人床尺寸有藍玫瑰色	每條特價	十二萬五千
婦女純毛絨線衫 對胸式有各種顏色	每件特價	一萬八千元
英製婦女時式手袋 純毛黑色呢質料	每只特價	一萬八千元
二千碼婦女大衣呢	每碼特價	一萬三千五百
英國老牌日光燈	每只特價	九千五百

貨類繁多 不克備載 如蒙賜顧 定使滿意 歡迎比較
惠羅公司

爲求大家試用 不惜鉅大獎金
使他白牙膏
空盒可以猜獎 辦法附於盒內
管大量多·售價平民化
質高效宏·貨品西洋化
泡沫多—超過「固齡玉」
香味好—勝於「必素定」

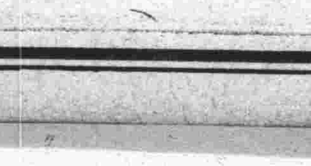

協大祥絨線號
★犧牲品★
帆船牌粗絨線
每磅特價
一萬三千六百元
售完爲止
開幕期內 各種名牌絨線 一律特價
花色最多 售價最廉
歡迎批發
地址：金陵東路八〇號興聖街西
電話：八〇七二九一

新
雙斧牌香煙
改良包裝 廢除殖民地思想 全部改用中文字
提高品質 用上等煙葉製成 品質比以前更高
國營中華煙草公司出品

安理會選舉原則遭破壞
維辛斯基抨擊美帝陰謀
在美帝與狄托匪幫幕後密議後 南斯拉夫竟混進了安全理事會

【新華社上海廿三日訊】塔斯社莫斯科消息：聯合國大會十月廿日舉行全體會議，選舉安理會三個非常任理事國，以代替到今年年底任期屆滿的阿根廷、加拿大和烏克蘭共和國。大家都知道：安理會非常任理事國的選舉，是要依照聯合國憲章第廿三條辦理的，應遵守按照地域均分席次的原則，並應依照向例，安理會非常任理事國的候補者，一向總是由那些屬於各該地域的國家推薦。

正是在這個基礎上，在本屆會議中就提出了厄瓜多爾和印度、以及捷克斯洛伐克為候補者。捷克斯洛伐克為東歐五個國家的代表團所一致推薦。

然而，由美國代表團為首的一批代表團，無視這些國家的意志，與狄托匪幫進行幕後密議以後，胡亂違背聯合國的原則，竟推薦南斯拉夫了。儘管進行了幕後密議，南斯拉夫未能獲得必要的票數。第一次表決時，厄瓜多爾和印度由多數票當選。不得不舉行第二次表決；只是在美國對若干國家代表們施以新壓力之後，南斯拉夫好容易才獲得必要的最低限度的票數——三十九票。

十九國代表團投了捷克斯洛伐克的票。宣布表決結果時，維辛斯基代表蘇聯代表團，發表如下聲明：

「在聯合國大會這次會議中宣布的安理會非常任理事國選舉的結果，異常清楚地表明了：這次選舉是以違背聯合國憲章第二十三條的方式進行的，憲章第二十三條要求在選舉安理會非常任理事國時應遵守按照地域均分席次的原則，這次選舉並且違反了固定不變的向例，依照向例，安理會非常任理事國的候補者，一向是由那些屬於各該地域的各國推薦的。

「向來在選舉安理會非常任理事國時，總是嚴格遵守這兩項原則。現在，這些原則被人胡亂破壞了。大家知道，東歐五個國家的代表團，一致推薦捷克斯洛伐克為候補。這些國家並不曾提名南斯拉夫候補。然而，這一回，與安理會歷屆一切選舉中的實際情形相反，捷克斯洛伐克的候補，沒有獲得大多數代表團的支持。不支持這個候補者，反而支持南斯拉夫候補了，然而屬於東歐地域的各國代表團之中，不曾有一個代表團曾推薦南斯拉夫，也不曾有一個代表團曾投南斯拉夫的票。

「使南斯拉夫混進安理會來，並不是遵照憲章原則和向例成規舉行自由選舉的結果，而是南斯拉夫、美國、和若干其他國家之間進行幕後密議的結果，那些國家顯然決定為了自己的目的，而利用南斯拉夫一方面與蘇聯和東歐人民民主國家另一方面之間的關係方面所造成的政治形勢。

「這一種情況是美國以及若干其他國家的代表團與南斯拉夫進行幕後密議的結果，打算由此加強他們在安理會中的地位，企圖把安理會變成英美集團的溫順的傀儡組織。

蘇代表團聲明
美帝蓄意使南國混進安理會 破壞了聯合國合作基礎

「關於此事，蘇聯代表團認為以充分的決心鄭重聲明：南斯拉夫在安理會中不是、不能夠是、而且也決不會被人認為是東歐國家的代表。蘇聯代表團認為，使南斯拉夫混進安理會一事，便是違犯聯合國憲章的新例證，蓄意以陰謀手段來破壞聯合國內實行合作的真正基礎。」

許多代表席上熱烈鼓掌。維辛斯基的講話，曾被擔任主席的羅慕洛將軍阻止過兩次。大會繼即着手選舉經社理事會的六個非常任理事國，捷克斯洛伐克、墨西哥、伊朗、美國、巴基斯坦和加拿大獲得多數票當選。

瑞典共產黨中央委員會全會決議
瑞人民支持和平

【新華社北京廿二日電】塔斯社斯德哥爾摩廿日訊：瑞典共產黨機關報「新時代」報刊載瑞典共產黨中央委員會全會的決議稱：帝國主義者的軍事政策的北大西洋公約、歐洲委員會和馬歇爾計劃、軍備競賽和戰爭宣傳，證明了西方國家特別是美國帝國主義者發動第三次世界大戰的圖謀。這些軍事計畫必須使之失敗。奴役整個國家的公約和軍事聯盟的體系，必須予以摧毀。必須裁減軍備、禁止使用原子彈及其他大規模毀滅性的手段。

決議強調擴大的和平陣線已經起而反對戰爭販子，並強調和平民主陣營的領導力量是社會主義的蘇聯。

決議又指出，「瑞典政府的外交政策，目前是配合西方國家的外交政策的，這是瑞典參加馬歇爾計劃、參加歐洲委員會、和參加與北大西洋公約國家的所謂北歐合作的結果。這樣，就放棄了以瑞典人民的民族獨立為基礎的重要立場。美國政府所強迫簽訂的協定，剝奪了瑞〔典〕對它的利益和經濟的控制。指揮瑞典的政策和社會民主黨和資產階級的領袖們，公開鼓吹瑞典放棄自己的國家主權，鼓吹使瑞典成為進攻蘇聯的軍事跳板的美國政策。瑞典的軍備競賽已打碎了一切粉飾。」決議強調：「在和平力量與戰爭力量間進行的鬥爭中，瑞典人民必須支持和平力量。和平鬥爭中的緊急任務是：要求廢除馬歇爾計劃協定，瑞典代表團在聯合國中支持蘇聯裁軍建議，採取措施制止國內的戰爭宣傳，並保持瑞典置身於軍事聯盟之外。」這是符合於人民利益的政策的必要前提。瑞典人民決不向加緊的剝削和搶劫低頭。工人階級只有為自己的利益進行鬥爭，才能保衛和改進它的生活水平、維護和平、促進社會主義事業。」

瑞典共產黨號召工人階級、一切和平擁護者、一切主張民族獨立和改進生活水平的人團結力量，保衛他們的利益，反對美國獨佔資本的剝削政策，反對美帝國主義的第五縱隊，反對鼓吹與西方帝國主義者們調和的人。

為保衛民主而鬥爭
市參議會審議反動條例
東京市民示威抗議
五人在參議會門前被捕

【新華社上海廿三日訊】塔斯社東京消息：據此間接種消息，大體上全由反動政黨代表組成的東京市參議會，繼續討論有關首都「確保公共治安」的地方條例。早在五月間，就已開始審議這些條例的草案，那種條例構成了對於日本人民民主權利的又一次侵害。然而，當時由於廣泛的民衆抗議的結果，市參議會不得不延期作進一步審議。

東京市參議會中的反動的多數派力求通過的條例，特別規定嚴禁在首都舉行群衆大會，集會和示威，並儘量限制言論自由。

東京勞動人民堅決抗議這些反民主的措施。市參議會增調警察保護，在戒備森嚴的情況中舉行會議。約五百名警察密佈在市參議會大廈四周，通往大廈的一切入口，都由警察佈崗。

十月十九日，市參議會門前曾舉行示威，反對討論這些條例。示威群衆的代表團曾力求進入大廈，將人民抗議書送交市參議員們，抗議商訂重新破壞波茨坦公告並違反日本憲法的這些條例。警察不准代表團進入大廈，當場逮捕了五個示威者。

日國營鐵道工代會
通過分裂性決議
右翼份子控制大會之結果

【新華社上海廿三日訊】塔斯社東京消息：日本全國國營鐵道員工聯工會代表大會已於最近閉幕。由於右翼份子攫取了代表大會領導權，進行分裂活動，大會通過一項決議，決定該聯工會脫離日本全國職工會聯絡會議，而加入日本全國職工會議的反動工會組織。

壓制亞洲人民解放怒潮
美帝利用尼赫魯做走狗
「紅艦隊」報評尼赫魯華盛頓之行

【新華社上海廿三日訊】塔斯社莫斯科消息：十月廿二日「紅艦隊報」發表題為「尼赫魯的華盛頓之行」的國際述評，有一節內容如下：

十月六日印度總理尼赫魯赴華盛頓作長時間的「訪問」去了。他這次赴美，在表面上說是「親善的出使」，照尼赫魯本人說來，他是要利用這次機會「在華盛頓討論許多問題」。美國報紙並不諱言美國目的在於利用與尼赫魯的會談，以便加強美國帝國主義在印度的勢力，而把這個國家變成儘量用以壓制亞洲日益高漲的解放勢力。為了歡迎尼赫魯抵華盛頓而佈置的豪華鋪張的大排場，證明了美國統治人士認為這次會談具有極大意義。

很明顯的，美國反動派統治人士，看到中國人民所獲得的輝煌成就，看到亞洲各民族人民解放運動的澎湃高漲，喪魂落魄，在他們冒險的陰謀詭計中，就對印度及其無窮無盡的人力和原料特別重視了。

最近幾個月來，美國在經濟上、軍事上和政治上的侵入印度，已很顯著的活躍起來。應該指出：印度反動統治人士，欣然開放門戶任美國擴張。尼赫魯在美國發表的若干次演說中特別強調美國給予印度以經濟「援助」的前途，這決不是偶然的。

美國獨佔資本家們，很不客氣，竭力要把英國在印度的地位取而代之。從美國的「對外商業週刊」內所列舉的統計資料中可以窺見一斑。該刊說：一九四〇年美國對印度出口貿易共為三千一百萬元，而一九四七年這種出口貿易已共達四億一千萬美元。美國資本家有向印度進一步侵入的野心。「尼邁伊報」很典雅地說道：「蔣介石在政治上與世長辭以後，美國帝國主義者們就打算叫尼赫魯來代替蔣介石。」

在印度進步的報刊與社會人士，對於尼赫魯在華盛頓的談判，非常警惕，強調指出：美國帝國主義者的殖民地政策，能使印度淪為美國的殖民地，並使印度人民受到加緊的剝削。

波恩「議會」蠻橫決定
主要委員會會議 不准共產黨參加

【新華社上海廿三日訊】塔斯社柏林訊：波恩單獨議會廿日決定，不准共產黨議員出席許多主要委員會的會議。這些委員會是指：「估價法規和外交委員會」、「德國全國問題委員會」、「援歐方案委員會」和「柏林問題委員會」。西德單獨議會採取這種粗暴的蠻橫的行動，據說動機在於「必須使這些委員會中所討論的問題嚴守秘密」。

波恩分裂份子採取了這種步驟，就再度暴露出他們自己的真面目！他們不要人民來參加，是意欲對人民而實行統治的一個集團。共產黨議員倫納就此問題指出，多數派不准共產黨人參加上述各委員會的工作，完全是決定於他們的陰謀，各政黨由此證實了他們要在那些委員會裏討論他們所不敢公開的事情。

美非法判決共黨
瑞共中委會抗議

【新華社北京廿二日電】塔斯社斯德哥爾摩訊：瑞典共產黨中央委員會通過決議稱：美國司法界對十一位美共領袖的判決，是日益法西斯化的可恥例子。我們呼籲一切自由的友人、民主份子和團體起來向美國官方提出強烈抗議，反對對十一位美共領袖及其辯護律師的判決，這個判決是美國法西斯化的具體的表現。」

波蘭工人黨 電賀以色列共黨

【新華社北京廿二日電】塔斯社華沙訊：波蘭統一工人黨中央委員會致電祝賀以色列共產黨第二屆代表大會。電文稱：「你們為爭取以色列的勞動人民，為猶太人和阿拉伯人爭取工作、麵包及民主權利以及為爭取他們友好的合作的鬥爭，是與國家的團結的一切鬥爭分不開的，你們將因你們爭取的鬥爭而對以蘇聯為首的和平陣營的世界和平，有重要的貢獻。」

挪威選舉不符民意
共黨向議會提抗議

【新華社上海廿三日訊】塔斯社奧斯陸消息：挪威共產黨中央執行委員會發表致議會的一封公開信，內容如下：

「選舉結果，產生了與人民意志不一致的議會。有十餘萬選民投了挪威共產黨的票，而在新議會中竟沒有代表他們的人。反民主的選舉制度破壞了基本民主權利。挪威共產黨在其綱領上說得很清楚：為了保證我國人民議致和平並且確保他們積極參加鞏固我國的和平，確保以經濟獨立，確保人民利益和發展我國的並顧及人民居留區的勞動人民生活標準的提高，而與其他各政黨所擁護的，而與馬歇爾計劃……」

「為了使我國議會不致那樣脫離群衆，必須把一切有關群衆的問題提到議會中來。幾十萬選民一致擁護的政黨，在國家議會中竟然無其代表，這一事實，便是對於民主的嘲弄。」

「因此，我們堅決要求議會主席團惠予考慮這封信，務使所述及的十萬選民獲有代表參加議會，並使這個問題在議會議程上佔優先地位。」

澳共領袖被判徒刑 全澳工人憤怒抗議

【新華社北京廿二日電】塔斯社悉尼訊：因發表談話支持法共領袖多列士反戰聲明而被控告的澳大利亞共產黨總書記夏基（前譯夏爾凱），已於十七日被澳最高法院以「發表叛國言論」判處三年徒刑。全澳工人已因此激起憤怒的抗議。新南威爾斯州八個煤礦的二千五百名礦工，已於十八日起發動罷工，抗議對夏基的判決。悉尼附近鐵路工廠的三百名工人，在群衆大會上要求立即取消對夏基的無恥判決及這個判決所根據的反民主立法。

澳共中央委員會對夏基的判決發表特別聲明，號召工人階級和一切民主人士要求釋放夏基，指出：對夏基的判決是將澳大利亞人民捲入正在由美國統治集團組織之反蘇戰爭的罪惡計劃的一部分，這個計劃已構成對澳大利亞民族獨立的嚴重威脅。

按：夏基係因今年三月五日發表談話反對侵略性的北大西洋公約，被控以「叛國」罪。夏基在被「聯邦法庭」判決犯罪後，曾向最高法院上訴，結果竟被駁回。這種判決曾激起澳大利亞工人階級抗議的怒潮，澳洲工人工會兩萬三千會員，曾在三月二十七日總罷工一天，以抗議對夏基的「審訊」。

南朝反動措施 禁止百餘個政團活動

【新華社上海廿三日訊】塔斯社平壤消息：據漢城廣播：南朝鮮傀儡當局已禁止一百三十三個單位的各種政黨和公團的活動。

羅政府與新德國 決交換外交使節

【新華社北京二十二日電】塔斯社布加勒斯特二十一日訊：羅馬尼亞政府二十日向德意志民主共和國建議交換外交使節。

法國迫害詩人阿拉貢 羅馬尼亞各界提抗議

【新華社上海廿三日訊】塔斯社布加勒斯特消息：羅馬尼亞人民共和國保衛和平委員會致電巴黎法國知識份子協會，猛烈抨擊法國當局爲迫害卓越的詩人、法國進步人士路易·阿拉貢而採取的反動的警察手段。一批著名的羅馬尼亞科學家們，也向法國知識份子協會發出類似的電文，表示憤慨。這些科學家中包括科學院院士薩多維亞努、和康斯坦丁·尼古拉斯、作家協會主席扎哈里亞·斯坦庫，以及羅馬尼亞作家協會理事會也發出抗議電文。

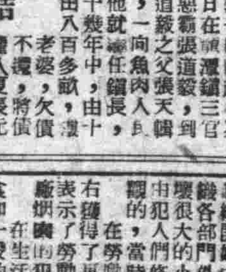

法卓越詩人阿拉貢

各地通信

封建份子向人民低頭

嵊縣十劣認清道路 上書政府表示悔過
願將剝削人民所得歸還人民
浙省十區專署已准其自贖

【本報浙東通信】嵊縣著名封建統治勢力裘祝馨等十人，頃上書嵊縣人民政府，表示願向人民低頭認罪，自新。裘祝馨的自白有這樣幾節：「自念生平，過惡縣區專署准其悔過自新。……如向國家銀行貸款，經營收繭製茶事業，因為法幣不斷貶值，歷年獲有盈餘，而揆之實際，無非剝削勞苦大衆之利益。……罪惡之形成，雖由於個人主義之作祟，而所受傳統教育與舊社會之環境亦有以促成之。……思量再三，擬請將租遺及自置之動產不動產分列田地、房屋、商店、工廠股份各項清單，悉數繳交浙江省人民政府處理。凡祝馨一切財產，大部份係剝削人民之所得，今仍請設法還於人民。」浙江省人民政府第十行政區專員公署接信之後，就覆他一信，略稱：「……你既知生平過惡，自動向人民政府請罪，政府當予從寬處理，以便你悔過自新；唯仍應更進一步的深刻反省，並向當地人民毫不隱瞞的承認過去所做過的一切罪行，向人民低頭認錯，接受人民的控訴，請求人民准予自贖機會，去求得人民的寬恕，政府當保證你生命之安全。至於你的財產，應按政府法令，繼續維持生產，妥為經營，工商業不得分散或破壞，土地不得荒蕪，人民及政府得根據政府法令和當地人民的要求和你的情況，予能酌留一份，以維持你和你家人的生活。」（羣，廿二日寄）

大別山殘匪土崩瓦解
現已近挖根肅清階段
金寨流波疃鎮交通恢復走上繁榮

【合肥通信】近一旬來，我各入軍以雷霆萬鈞之勢，對殘匪展開反覆精密搜剿，予匪以挖根致命之打擊。日前在金寨北與匪某部第十支隊司令兼立煌、霍山防司令周大里、稻草蒿、商城三縣聯防司令周始天和、設遭張匪當即我軍予以痛擊，擊斃匪二名，傷匪六名，繳加拿大槍一枝、鋼式槍、駁殼槍各一，十一日搜至鄂省羅（田）英（山）縣邊境筆架山與匪第十一支隊司令……

陳新民，參謀長袁雖當將陳葉兩匪首活捉，並俘其隨員五名，繳鋼槍、駁殼槍各一枝。霍山、潛山、岳西、五縣、六安、舒城、……所司令彭文……路無處可逃，十九日率其殘部向我某部投降。匪第一支隊團長……除部政工處主任……副官鄭幹兩名，十四日亦向我六安某部投降。又大別山主要匪首偽「自衛軍第二團長」袁英所部兩營，其一營二連，幾全被我軍殲滅。

……三連及第二營、五、六等連，一部被殲，一部瓦解投降。其子弟兵之第一連長、被搜剿中。……匪已近肅清階段。金寨、東南山內外…… 如雪片飛來，被殲滅生俘捷訊刻下大別山內外匪已近肅清階段。金寨、東南九十里，以出產竹、木、茶、桐油、著名之流波疃鎮，前被匪統治搜刮，交通斷絕，全鎮三百餘家，商店倒閉二百餘家，民衆萬分痛苦。自九月間解放後，六（安）立（煌）公路暢通，秩序安定，堆積如山之竹、木、茶、桐油等土產品，每日大量外銷，布疋等物資亦大量輸入，油、鹽、布疋等物資相互交流，刻該鎮不獨倒閉……

江寧龍潭鎮群衆開會
控訴惡霸張道毅
結果決定組清算委員會處理

【本報江寧通信】江寧七區政府與農協會接受羣衆意見，七日在龍潭鎮召開群衆大會，控訴惡霸張道毅……

渤海見聞
（下） 本報記者 李宗瀛

……

「赤葉河」

……（完）

泰州專區 發放農貸 共撥糧八十萬斤

【泰州通信】泰州專區為解決缺乏種子的農民秋耕困難，加強農村生產，以渡過災荒起見，蘇北行署特撥貸糧八十萬斤，現已由泰州專署按各地實際情形分配：計台北州萬斤，海安五萬斤，東台廿萬斤，泰興八萬斤，如皋九萬斤，靖江四萬斤，泰縣四萬斤。惟今年各地災情嚴重，缺乏種子的地方很多，農貸不能解決全部問題，故泰州區地委專署會發出聯合決定：指出這次農貸是在當前財政困難的嚴重情形下撥出來的，指示各級黨委政府，應正確地掌握農貸政策，重點發放，保證全部用於生產。（石·十四日寄）

蘇州公安局再度立功
破獲匪特案兩起
捉到匪特周咸根等廿餘人

【本報蘇州通信】蘇州行政區公安局和蘇州市公安局在破獲蔣匪國防部系統的匪特組織後，又繼續破獲武裝匪特案二起。茲將二案破獲經過述下：

區公安局和市公安局獲悉在蘇州市有匪「國防部蘇南區總指揮部行動總隊」武裝特務組織活動線索，即進行偵查，了解為首是周咸根，周匪咸根在解放前任偽八十五軍廿三師六十九團團附……

慶雲
棉布 綢緞 呢絨 絨線 時裝
今日隆重開幕
敬請 各界仕女 惠臨指教
各貨特別大廉價
加三放尺 薄利傾銷
今天假座 亞美·麟記 播音 (週波八六〇)
特請全體評彈名家 播送評話特別節目 贊助流動診療車經費 徵求基本贊助委員 電話三〇二一二·三五八七七
時裝部 特請名師設計 式樣最新穎 工料最考究 用料最便宜
絨線衫 萬紫千紅 本廠絨線 設計新穎
★絨線部★ 特請專家編結 黃培英女士 編工奉送
地址 南京東路廣西路東首 （慶雲銀樓原址） 電話 九二九六九

中國國貨公司
全部貨品平價供應
鴻新染織廠出品 更新呢 每碼1,200元 時代格 每碼2,900元 花色新穎·永不褪色
新式兔絨呢帽 每頂一萬五
雪花薄絨女衫 每件四千
油燜鮮筍 五百五十
色絨衫 六千六
刻花杯 一千一
紋皮鞋 五千
花呢長袍料 八千六
兒童學行架 八千

中紡公司特約經銷處
呢絨 絨線 內衣
棉紗 布疋
被單 襪子 雨衣
南部發售 歡迎選購

三友實業社
秋季大減價
三角牌西湖毛巾
軟·其軟如綿★白·其白如雪
香·其香如花★牢·其牢如皮
質料：比市上優良貨品尚勝三分
售價：比市上廉售價格再賤二成
請注意今日定價·請比較門市售價
有意想不到之便宜
地址上海南京東路電話九〇七八八

恆巽記錢莊 興
短期存款 三天 五天 七天 十天 十五天
·利息特優·
紹興 杭州 ·匯款免費· （三天紹興匯款）
南京東路山東路口 德馨里七號 電話 九一〇七九 九四二二八

印刷號碼機
啟文機器廠
TEL. 45602

發揚光榮革命傳統
上海印刷工會昨成立
出席來賓及會員一萬餘人
饒政委劉長勝等致詞勉勵

【本報訊】經歷了卅年艱苦鬥爭，具有光榮傳統的上海市印刷工會，昨日下午五時在逸園舉行了成立大會。到會的有饒漱石政委、總工會籌備會主任劉長勝、勞動局長馬純古、解放日報社長范長江、出席世界工聯代表團林鏘雲等十人，其他各工會祝賀代表暨全體會員共一萬四千餘人。

大會開始，主席錢杰致詞感謝各首長的出席，繼稱：二萬七千多印刷工人，從今以後就有了統一組織的領導；也可以說，我們有了一所偉大的學校，一個親切的大家庭。這個偉大的勝利是由於我們印刷工人在共產黨領導之下，不屈不撓鬥爭的結果。首先要向領導我們走向勝利的人民領袖毛主席致敬！向光榮的中國共產黨致敬！向偉大的革命先烈致敬！印刷工人擔任的任務，不僅要負起經濟建設的重任，而且要擔負起新民主主義的文化建設工作。發揮最大的團結力量，克服建設過程中的一切困難，並檢討工會在籌備時期中的缺點，今後要很好的發動羣衆力量，吸收積極份子共同來辦工會。

顧煒報告籌備會工作後，由饒漱石政委、總工會劉長勝講話，勞動局長馬純古向印刷工會致熱烈敬意，並預祝印刷工人能發揮光榮傳統，在文化建設的高潮中起帶頭作用。范長江同志代表解放日報、新華社、新聞工作者協會，林鏘雲代表出席世界工聯代表團，郭壽松代表銀錢業工會向大會致賀，新聞日報經理許彥飛也講了話。後由錢正心代表主席團致謝詞。全體會員宣誓中說：「鄭重宣誓：遵照工會會章和會員意志辦事，依靠全體會員，羣策羣力為工人階級事業而奮鬥。如果違背誓言，願受大衆制裁。」大會並通過向中央人民政府毛主席暨全體委員、朱總司令暨全體指戰員、中華全國總工會三致敬電文。最後有人民印製一廠、新民報、福報、三一印刷公司、新安旅行團演出大秧歌，打到台灣去，舞鋼叉，打蓮湘等十三個餘興節目。

市政工人代表大會
選出執行委員四十八人
出席世界工聯會代表林鏘雲等講話

【本報訊】擁有全市公用事業、長途汽車、清潔衛生、工務、路燈管理、三輪車工會等二十單位十萬會員的上海市政工會第一屆代表大會，昨天下午二時在英電工會舉行。到會各單位代表六七五人，當場選出第一屆執行委員四十八人，候補執行委員十七人（名單列後）。昨晨剛由京抵滬的我國出席世界工聯代表團團長林鏘雲和趙國南兩同志也參加了這個盛會。林鏘雲同志並向全體代表講了話。

大會主席沈瀨致開會詞說：市政工會代表大會的召開，說明了全市市政工人已緊密的團結在一起。同時他指出今後建設新上海和新民主主義中國的責任也加到十萬市政工人的肩上，因此市政工人應加緊學習，來完成這個偉大的任務。

接着大會主席團之一倪復生向大家介紹了兩位貴賓林鏘雲和趙國強同志。林鏘雲同志致詞，先把在國外所見到的情形作了一個簡單的報告，同時他希望全上海的工人弟兄加緊學習，以便趕上東歐諸兄弟國家和老大哥蘇聯的工業，加強和平陣營，這樣纔能使帝國主義者的陰謀不擊自破。

隨後代表資格審查委員會倪復生又向大家報告了審查的經過，他說：在審查中，共取消了一個個人代表的資格和三個單位代表的資格，三個單位代表是上川、上南交通公司和滬太長途汽車公司，因為這三個單位在成立工會前，沒有和總工會取得聯繫，因此總工會對三單位的情況不夠瞭解，等待總工會瞭解了三單位的情況後，再讓他們入會，所以這次特地把執行委員的名額留下來，以便三單位入會後再選舉。報告畢，大會在掌聲中通過會章。這時公交分會代表向市政工會獻了一面「市政工人大團結」的錦旗，然後開始選舉，投票後表演餘興，同時立即開票。至晚十時，宣布開票結果，產生了市政工會第一屆執行委員和候補執行委員，共六十五人，全部名單如下：

執行委員四十八人：（上電）沈瀨、沈翔聲、丁步雲、沈寶善、楊餘根、王中一、蔣阿龍、劉文彬。（英電）吳樹聲、楊寶霖、陳春寶、方聲虹、吳光森、馬駿。（公交）史善祥。（電話）倪復生、劉蜀方、沈福昌。（上水）黃克勳、黃甚又。（煤氣）程達肯、王章林。（閘電）馮大文、孫聯明。（中國電氣公司）董長生。（華電）凌其梓。（滬電）姚全根。（內水）葛桂昌。（奧煤）朱體杰。（浦水）宋契禹。（市輪渡）潘惟安。（長途汽車）王成志。（工務局）趙京廣、徐順發、方華正。（三輪車）朱錫培、李光大、毛周鳳麟、陳王岐明、凌鑫銓。（路燈管理）張海祥、殷偉良、莊文述。（清潔衛生）王名旭。

候補執委十七人：（上電）張仲之、蔣象昇。（英電）徐燦民、劉正霖。（法電）王光裕、楊志和。（公交）顧瑞寶。（電話）范瑞泰。（上水）汪善發。（中國電氣公司）馬明豫。（華電）徐王生。（長途汽車）黃學儀。（工務局）劉壽鵬。（三輪車）蕭偉、謝仇愛萍。（清潔衛生）王月波、振輝。

婦代會第二日
章蘊報告民主婦聯工作
我出席世界工聯會代表今天報告
大會延長一天定廿七日閉幕

【本報訊】上海市各界婦女代表會議，昨天進行第二天的議程，出席代表一千零六十九人，由何秀鳳、郭六金擔任主席。下午五時開會，章蘊報告上海民主婦聯籌備會三個月來的工作，和今後上海婦女工作的決議草案。到九時結束會議。今天第三天的會議，因邀請我國出席世界工聯大會的代表報告，特提前半小時開會，準四時半舉行，議程是：㊀章蘊報告今後工作決議草案。㊁出席世界工聯大會代表報告。又大會原定廿六日閉幕，但因今天特別邀請我出席世界工聯代表團報告，以致關於章蘊報告的討論今天不能舉行，所以大會延期一天，改定廿七日閉幕。廿七日並將舉行晚會。

工作報告

上海民主婦聯籌備會三個月來的工作報告。

甲、一般情況：

上海婦女會長期的處在帝國主義、封建主義與官僚資本主義交相壓迫與剝削之下，因此受盡了奴役、歧視和侮辱，因此她們曾長期不斷地與反動統治者進行了英勇不屈的鬥爭。她們一般的比較開通，不保守，活潑，易於接受新事物，文化水準較高，但相對的也存在由於半殖民地社會造成的崇外的假文明，假民主，雙奢侈的形式的思想作風。但在解放後，由於共產黨的正確領導，上海婦女在逐漸改變與進步中的參加學習，生產和家庭勞動的，日漸增多了。但也由於帝國主義統治和封建剝削的重重壓迫，上海婦女還普遍存在失業、通婚、賣淫等等痛苦，她們目前一般的要求是：就業及家庭生活，孩子的教育等問題。

乙、任務和工作計畫：

方針：㊀以勞動婦女為基礎，團結各階層婦女，結成廣大婦女民主統一戰線……

八、九、十四個月的工作計畫：

1. 發動組織……

㊀在婦聯各部工作方面：……

㊁在宣傳工作方面：……

浦東工廠青年 舉行入團典禮

【本報訊】浦東工廠青年入團典禮，於昨日下午二時在浦東東昌路總工會浦東辦事處大禮堂舉行，八個廠從青年訓練班學習回來的十四位青年穿了新衣服，以欣喜的心情迎接……

大同總支部入團典禮

【本報學校通訊】大同大學總支部入團典禮，昨天舉行，青年團大同大學總支部新團員和學生會迎新聯歡大會。到有永紗三廠、中紡一廠、七廠、鴻章等廠工友，暨各校同學二千餘人。

這莊嚴的日子，到會的有學生七百多人。……以後講話的有總工會浦東辦事處負責人周小鼎等，繼即隆重的舉行宣誓典禮。會後有鴻豐、大安、天章等廠工人表演打蓮湘、大秧歌舞、活報等節目。（通訊組）

折儲牌價八七八元

【本報訊】今日折實儲蓄牌價仍為八七八元。

科技團體女會友開會
要求取締不合理制度
請特別照顧並培養婦女工作者

【本報訊】科協、技協、中農三團體的女會友昨日下午二時借西藏路兒童福利促進會內草地召開全體女會友大會，由出席婦代會的代表傳達大會第一日開會情況，並廣泛吸收會友意見，準備帶到大會裏去。最後討論決定向大會提出提案四個：

一、要求轉呈政府取締過去存在各機關各生產機構中的下列不合理制度：有許多醫院規定女醫師要工作五年以後纔能結婚，有許多醫院和某研究院不許夫婦同在一處工作。

二、要求轉呈政府以後在各生產機構上特別照顧並培養女科技工作者，鼓勵她們發揮才能。並要求同樣的能力做同樣的工作，同工同酬。

三、請由民主婦聯等機關辦失業及不在本位工作的女科技人員的登記，並幫助她們回到工作崗位。

四、由民主婦聯領導廣泛創辦託兒所，並協助改進上海現有的公私託兒所，以解除職業婦女的束縛。

訪問婦女代表

具有鋼鐵意志的女戰士
蔣南屏光榮歷史
她參加過對日游擊戰 在解放戰爭中 她參加了魯南、萊蕪、豫東、淮海等大戰役 光榮的掛過彩 被評為人民英雄與功臣

【本報特寫】蔣南屏是一個生長在浙江諸暨山裏的人，她生得清秀，一付軍人的風格，她的臉好像是從東升起的太陽，精神蓬勃，說話響亮，這是具有着鋼鐵一般意志的女戰士。

她今年二十二歲，現在第三野戰軍裏做醫務員，她代表了部隊女同志參加大會。

她是家裏面的長女，家庭經濟是中農成分，十一歲以前她與一般的女孩子一樣，在家裏無所事事，父親在外面工作，母親生了弟弟後，寄養別家，由她在家裏陪伴着祖母。剛好十一歲那一年，母親到城裏去做奶娘，由於父親回家來了，教她讀了半年書，認識了很多字。當時一九四○年日本鬼子到諸暨，和弟妹們就被送到雲和縣裏的兒童保育院讀書，在那裏給了她莫大的教育，集體生活環境鍛鍊了她。

在保育院裏，受了進步先生的教導，讀了不少共產黨的書籍，從那時起她找到了自己的生命，而且她珍惜自己的這份寶貴的生命。保育院的生活留給她一個深刻的印象，一九四四年由保育院先生介紹到浙江游擊隊工作，在學校生活衛生訓練班受了三個月的訓練，就調到浙東後方醫院做藥房工作。日本投降後，她和部隊一起遷移至山東，隨即進行了反革命的戰爭，大舉進攻魯南，她們就都挺起了胸膛，伸開手臂迎接着這個偉大的解放戰爭。她們參加作「運動戰」，這是毛主席所指示的「運動戰」，運動戰的本身就是要多跑路，當時有着這樣的口號「跑路是為了打大勝仗」，就是運用「運動戰」，她跟着部隊做包紮工作，照顧傷員，他們從敵人正面插到敵人後方，完成了軍事任務，在山東戰場打響了第一個大勝仗。但是部隊撤退時，領頭的集中火線上，飛機來炸，炮彈又來，她也堅持着勝利的信念支持她，她還是堅決不動了，但是最後的一分力量，抬着傷員離開了險境。然而，與她自己的部隊已經失去聯絡了，又黑又冷，是經過許多個夜晚，總聽到了遙遠傳來的一陣陣親切的歌聲，隨着這個聲音她尋到了自己的部隊，每夜整夜與敵人作了六夜鬥爭，每晚都跑上六七十里路。

在前綫照顧病號時，有一天給病人燒水，預備給他們洗一次乾淨的臉，這時敵機飛來掃射，一顆子彈穿過右面手臂，掀走了一個碗口那麼大的一塊肉，她還是不顧手臂的疼痛，經過包紮後救傷員。當她說到這裏的時候，她負傷的疤痕佔去了她手臂上一塊很大的地位。負傷期間，她又參加了魯南和萊蕪戰役，這時她已被評為二等人民英雄，後來又在兩次戰役裏和淮海戰役，被評為一等功臣。她小心翼翼地打開一個紅布包，一塊白色的獎牌上，四個紅字「人民英雄」在發出榮耀的光彩。

「這是我們戰鬥的獎章，」她稍帶一點難為情的樣子說：「這是華東野戰軍的獎章，『人民英雄』比『功臣』的評價，在質量上是更加提高了，但是，我覺得非常慚愧，我只不過盡了自己的責任，在前綫衝鋒的部隊同志比我更勇敢更辛苦。三年的解放戰爭，部隊同志的階級性都普遍提高了，和那種英勇的鬥爭精神比較起來，我太渺小了，有好多同志和炸藥與月的物一同犧牲了，他們才是偉大的，為了真理犧牲了寶貴的生命，他們才是功臣、英雄。」

農民代表

從黑暗到光明
徐蘭弟歷盡酸辛

年輕的徐蘭弟是上海市農會籌委會副主席，這次是以大場區農民代表的資格參加婦代大會的。她今年廿一歲，生命已有過無盡的苦楚的經歷。她本來姓沈，生在有錢人家，父親是封建的男性中心的社會的人物，姐姐吃喝嫖賭，是標準的窮困苦惱的時候，妻子是他的出氣筒。那年，母親被父親遺棄了，帶着三個女兒沒有生活，就是這樣，她送到徐姓家作童養媳，十幾年來，隨着婆婆給人家關弟就過日子。

大場是她出生的地方，廿年來，她熟悉的沒有離開過一步。她用着十分同情的語調說：「在國民黨統治時期，我們鄉下人和小姊妹們遭受的痛苦，……那時候老百姓，我們鄉下人去的老伯伯……」

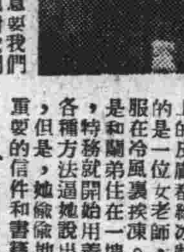

……也抓去挑泥，他們故意要我們挑很多泥，總是很兇地對我們說：「你們是八路老婆，力氣大，挑得多。」現在，好了，我們也算出頭了，鄉下人也能跑到這兒來開會了，我心裏真高興，講不出話來。可惜我的書讀得不多。」

十八歲她進了大場山海小學的夜校，讀了兩年書，現在已經可以看報，寫簡單信。她住的村莊有半里路，帶着火油燈，和小姊妹們自己以前，有些老年人常看不慣女學生，他們說：「小姑娘在家裏做做鞋子好了，反正是屋簷下躲雨，讀了書有啥用！」現在，她們的農會組織了起來，老伯伯們也常常到夜校來玩，高興起來也會唱「歌頌毛主席」，有三個教師在夜校裏，挽救出他們從愁苦的生活裏，引導她走上一條新的健康的道路。去年十二月的一個晚上，特務把他們的老師捉去了，衣服被脫光了，……

典型農婦褚蘭貞
領導龍華婦女前進

褚蘭貞，一位典型的農村婦女，她有着健壯的體格，勞動人民的皮膚，十足的表現着農民的特色。她說：我真沒想到，能出席此盛大的婦女代表會議，真讓人高興啊！

她現在四十一歲，揚州人，是龍華周家巷的農婦，她也就子是，龍華區的沈家，有四個孩子，有八分田地。她和別人兩個租田種地，每天的男人在耕地，做事。她說：我每日不在茶館，後來也不勞動，從前開過茶館，也不勤勞耕種，我就出來耕田種地。

她說：「我可以挑一百二十斤重的蔬菜或是水，在田裏種些搖心菜、小白菜、洋山芋，再挑到虹口去賣，就這樣地維持着全家的生活。」褚蘭貞的力氣大，體量壯。

她很有勇氣克服許多困難。在上海未解放前，她，國民黨反動派用壓力逼迫下，努力爭取生存，……

……

交換民主領導經驗
各中學負責人開會
戴白韜杭葦等講話：領導機構要有羣衆性 看官僚方式的領導是要不得的 並且不可有成見 通過大問題應作一個運動

【本報訊】昨日下午一時，上海市教育局在亞爾培路上海市教育局召開本市公立中等以上學校校長、教導主任會議以及各有關民主青年聯合會負責人……由戴白韜局長首先致詞，次請大家就各校的實際經驗，交換意見，……最後由市立中學、南洋女中、江灣中學等都作了詳細的報告……

……

★改變過去服務對象★
舉辦工人集團結婚

這是上海步上人民城市途中的又一表現。

在國際飯店工會同人的主持下，第一屆工人集團結婚昨天在國際飯店十四層摩天樓舉行。三對新人全是工人階級：楊培增、白秀英；第二對顧喜……

國際飯店喜氣洋洋
三對新人舉行婚禮
服務週到每對收費二萬五千元
下次集團婚禮定卅日舉行

【本報訊】「豪華」、「高貴」是亞洲最高的國際飯店的過去的面目，國際飯店已經不只是貴人的享樂場所，而誠懇地接納了工人階級。

……

廣東旅滬同鄉
慶祝穗廈解放
參加者萬餘人情況熱烈

【本報訊】廣東旅滬同鄉昨日下午在四川北路廣肇公學廣場舉行慶祝廣州廈門解放大會，參加單位計有廣肇公所、廣東同鄉會、潮州、大埔、新會、四邑、順德等同鄉會……

生化藥廠 軍民聯歡

【本報訊】生化藥廠軍民聯歡會於昨天下午二時在廳等……

閘北水電公司被炸後 影院學校等開會慰問

【本報訊】虹光、永安、國際、泰山、民光戲院、育才學校、市立劇專、電工……

特價貨品今天限
售完為止 請勿錯過

永安公司

60支麻紗男巾 八條二百元
60支麻紗女巾 六條三百元

全部貨品 特價大傾銷

英製 全毛女式呢旗袍料 每件七尺半特價一萬五
什色眞蔴布男袍夾裏 每件一丈二尺半特價四千五
灰色卡其斜 每件十碼特價一萬一
36寸美國白斜紋 每碼特價二千二百五
藍布童工裝褲 大小尺碼每條一千七
女棉毛長褲 每條特價二千八
男棉毛長袖衫 每件特價三千六
男條子棉毛衫 每件特價三千五
梵華鈴連弓盒 每套四萬八
夏威夷結他 每套連盒三萬八
一磅 老牌眞蜂蜜 每瓶特價一千四
一磅 HILLS咖啡 每聽特價六千元
大聽 華福麥乳精 每聽特價九千五
5½尺6尺 雪白蘭綿胎 五斤每條七千八 四斤每條六千五
黃皮新式女鞋 每雙特價一萬元
黃黑皮女跑鞋 每雙特價七千五
雙龍牌加厚棉毛男長襪 每雙特價一千元
鳳凰牌羅口花線襪 每雙特價一千二
各色麂皮軟底女鞋 每雙特價四千九
賽麂皮軟底女鞋 每雙特價三千元

先施公司
大減價 大贈品
罐頭部售 圓圓煤球 每担八千 再摸獎
五彩床單 大幅每條19500
絲光床單 格子每條二萬一千
購貨二千摸彩一次 頭獎拾萬 二獎五萬
昨日頭獎得主 林淑貞女士 梅白格路新中部32號
白鋼女表 瑞士每只三萬五千
美電焗爐 三用式每只67500
羊毛馬袴 特價每件九千元正
男棉毛衫 絨裏特價每件四千

產銷合作廉價商場 購貨二千 摸獎一次
華流 花男晨絨裝衣 每件17000
森林 棉拉男毛衫絨 每件4500
國華 龍五水門磅瓶 每只6900
正大 男眞毛棉裝襪 每雙1200
上海 海斯立男絨褲 每條13500

中紡公司特約經銷處 東部二樓 歡迎選購
花色繁多 襯絨線衫 棉毛衫褲
布疋 增售
不勝枚舉 上嗶嘰 青呢 紗園
上等漂布·士林布·深色花布

新新公司
聯合廠商舉行產銷合作
購貨二千元 得摸獎一次
大特價 大贈獎
昨天頭獎得主 施麗娟女士
特獎★頭獎 十萬元 五萬元
大鵬 雙紗厚絨 棉毛男袴 每件四千五
杭州特產 糖桂花 每瓶一千二
一磅 安健兒奶粉 每瓶四千九
袖珍本青年日記 每本三百五
美術喜帖 連印每百張七千元
紋皮女跑鞋 特價每雙五千五
航空牌彈性木棉 每磅一千二
錦芳方奶餅干 特價每斤一千
繡花被面 每條一萬九千五（貨完為止）
綠花呢 中人西袴 六千五至七千五
自由布 每尺七百元（一買一送一）
各式童毡 每條特價二千二百五
可領取本公司禮券 任客選購貨品
石章連刻三千
卡德墨水 ★每瓶六百元★
MARLIN 雙面刀片 ★每包二百五元★

大新公司
聯合各大廠商舉行產銷合作
購貨二千 摸獎一次 次次有獎
大特價★摸獎贈品
昨天特獎得主 馮昌照先生 天津道115號
特獎 頭獎 十萬元 五萬元
昨天頭獎得主 楊守泰先生 延平路葉家宅57號
一磅半裝 泰康鮮製蜜桃 每聽六百五
二磅半裝 台灣薄片波蘿 每聽二千元
一斤瓶裝 廣東鮮味蠔油 每瓶六千元
價廉物美 奶油咸甜餅乾 每斤七百五
綢緞部 寶維棋袍呢料 每件半價 七千九
美國 原子水杯 半打 四千元
美國 花瓷水杯 每套 11500元
美國 方底水杯 半打 三千六
刻花 鼓形水杯 半打 九千元
花葉牌 84支 長袖男汗衫 特價每件 九千元
文誼金筆繼續特價
133金筆 每枝 六千三
505金筆 每枝 六千元
707金筆 每枝 七千八
717金筆 每枝 六千六

醫院醫生 ★注意★
大批美國剩餘物資 醫院救急用品 藥品器械 外科骨科 齒科X光科 病補丸等種類甚多
四川北路1135號近老靶子路 正泰藥房 電話43653

華東滅火機
華東消防工業廠出品 上海閘封路一二二號 電話·四一八五八

全國鐵道工務會議在京開幕

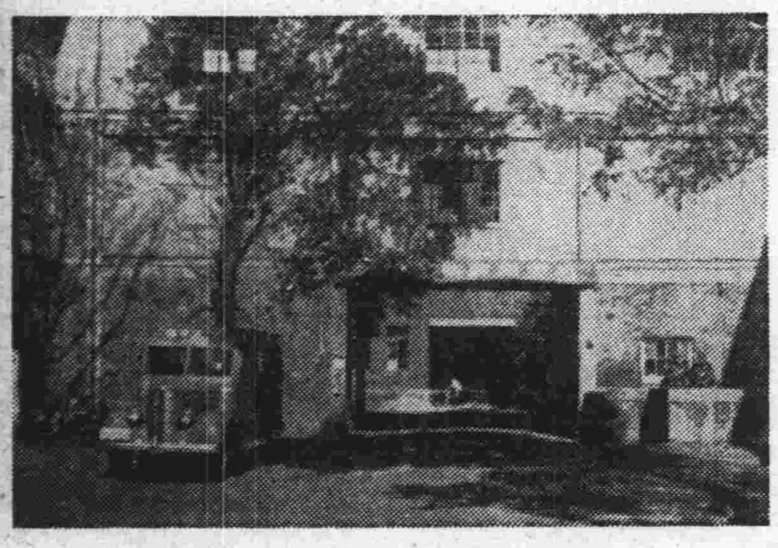

↑鐵道部全國工務會議會場

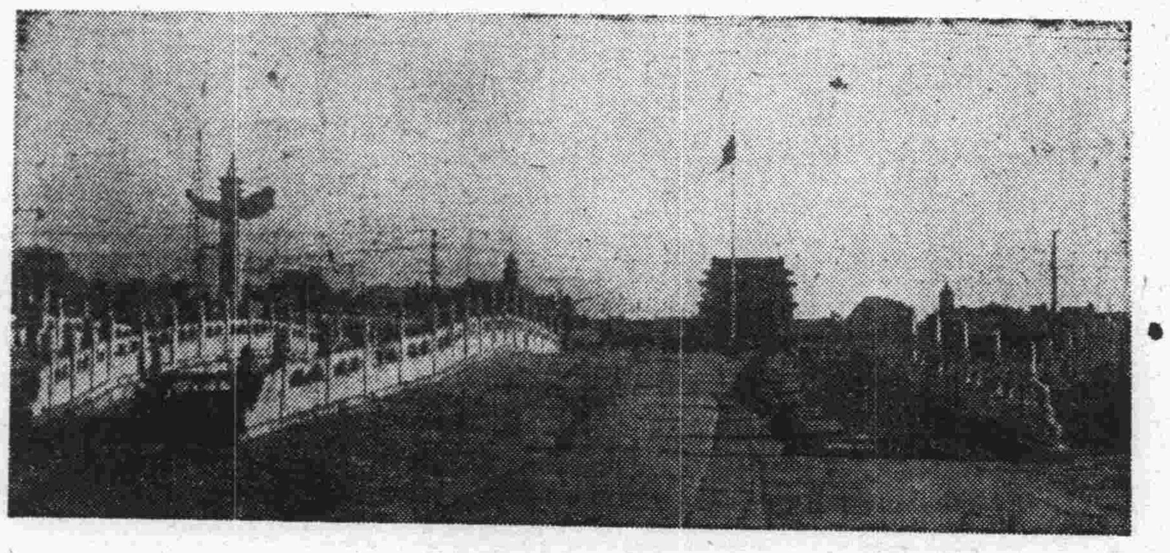

↑北京天安門前·國旗飄揚·氣象萬千。

→北京各界紀念魯迅逝世十三週年會上，藍天野朗誦「阿Q正傳」中的一段時情形。

大公畫刊

↑鐵道部滕代遠部長在會上致開幕詞

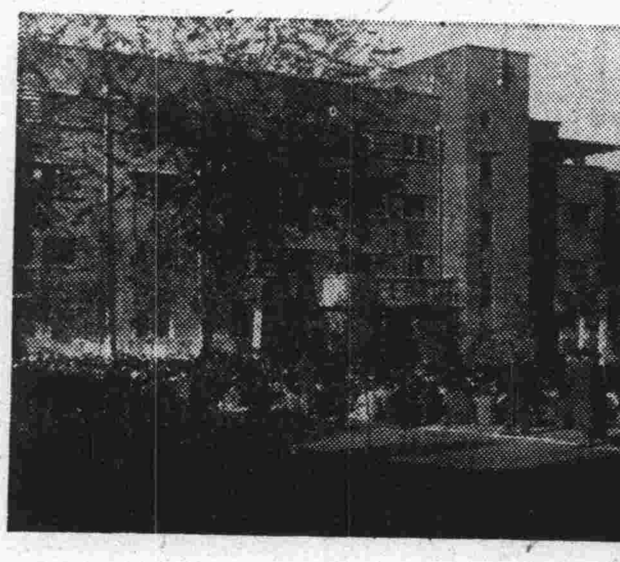

民主廣場上大課↑

京津各大學本學期各院系共同必修課「辯證唯物論與歷史唯物論」。北大由艾思奇上第一課。圖爲北大學生在民主廣場上課情形。

←許廣平女士在魯迅紀念會上致答詞

↑蘇聯鐵道專家希妙諾夫在會上致詞

↑世界工聯與國際婦聯代表到達北京蔡暢（右第一人）致歡迎詞

↓世界工聯代表與國際婦聯代表抵京在車站留影

論社會主義的現實主義

（接第二版）

法捷耶夫

　　如果在我們這兒活生生的現實裏，有這樣的英雄，他創造新社會，帶着新的道德的有價值的東西，他全部精神上的偉大和他好的方面是我們必須表現出來的，——那末，我們比起古典作家來，將處在多麼優越的地位，我們比起他們來，將處在多麼優越的地位！

　　古典作家（在高爾基以前）最大的不幸，豈不正是在於他們常常看不見：正面的人物在生活中什麼地方起着眞實的作用，而這樣的人物又是誰？即使偉大的俄羅斯文學也沒有表現出十二月黨人，六十年代的革命平民，和民意派的革命活動，而且，在高爾基以前，誰也不可能把工人的革命馬克思主義者表現出來。

　　如果我們在我們的現實中，看見並理解社會主義社會中先進的人物的話，我們比起我們的古典作家來，處在多麼優越的地位！

　　你們都知道，聯共（布）黨中央關於「星」和「列寧格勒」兩雜誌的決議，打擊了所謂「純藝術」，所謂「自由的藝術」，「爲藝術而藝術」的理論。這決議一方面選擇了左琴科，另一方面選擇了阿赫瑪托娃，作爲其打擊目標。這在最初是使某些作家感到驚異的。爲什麼單單選擇了他們？而黨中央的決議正好解釋了他們：爲什麼正是他們？因爲他們正是同一現象底兩個方面。

　　左琴科——是這樣一個作家，他在整個革命歲月的長時期中，一直只從背面去觀察蘇維埃人，在蘇維埃人那兒搜索一切最貪婪，最無恥，最庸俗的東西，——確切些說，是把一切最貪婪，最無恥，最庸俗的東西，強加於蘇維埃人，而同時，卻用「純藝術」和「自由的」藝術底理論來掩飾自己。

　　阿赫瑪托娃——是舊頹廢主義底畫像，她乾脆不承認有蘇維埃人，卻把讀者底意識引入雲霧朦朧虛無縹渺的空想，和帶着僧侶和性慾的混合物的極端個人主義的境地中去。阿赫瑪托娃對於人底本質的描寫豈不就是：不承認人有人類的本質，把人從裏面翻轉來，企圖把人變成超社會的物證，即變成非人，因爲脫離了社會，人就喪失了自己人類的天性。

　　對於頹廢派藝術底兩個代表者的這一打擊，完全擊中了要害，因爲不論左琴科或阿赫瑪托娃，都是那種對於人的信念的完全喪失在我們這兒，在我們蘇維埃的現實中的反映，而西歐和美國，卻正是這樣地完全喪失「對於人的信念。」

　　什麼是頹廢派藝術？這是至少有七十年了的陳腐的現象。直到現在還有某些作家——甚至我們這兒也有某些作家，他們以爲頹廢派藝術含有一些什麼新的東西。不對，頹廢派藝術——這是很老的老傢伙了，很久很久以前，他像關節炎一樣，腐蝕着西歐底文化生活，而在最近幾十年中，又腐蝕着美國底精神生活。

　　頹廢派藝術有它自己的師傳。這首先是尼釆，以後是柏格森，再後是弗洛依特。尼釆的哲學成爲法西斯主義底基礎，不是偶然的。在尼釆看來，首先需要推翻社會發展是合乎規律性的一切觀念，推翻人是社會的存在物底觀念。他需要這樣一種人只是生物學上的個體，只是野獸的觀念。這是一種武裝了西歐一切反動派的動物式的個人主義的哲學。

　　而什麼又是柏格森所需要的呢？使人離開理性，把人交給盲目的自發勢力，交給下意識和本能，受它們的統轄支配。他們，尼釆和柏格森，在這裏勾結起來了。任何眞理都是不存在的，任何歷史的規律性都是沒有的，據說一切都是我們憑空臆想出來的，——法律，自由，存在，目的——所有這一切都是我們的假想！藝術——這不是生活底鏡子，而是我們掩蓋生活的紗罩。人從社會中抽出來，——是生物學上的人，獸類的人，被自發勢力所統轄支配的人。這就是這種被反動勢力爲其自私目的所利用的「哲學」底全部高明。尼釆和柏格森——這是西歐文學所有近數十年來的發展過程中的「思想權威」。現代摩登「哲學家」薩爾特爾——這只是從尼釆和柏格森那兒偸來一點皮毛的灰孫子而已。

　　西歐的頹廢主義是沿着兩條時常合流的河床發展的。這一方面，就是把人描寫成骯髒，下賤的生理上的人，描寫成爲齷齪動物。請回憶一下謝林底「旅行向着夜底邊緣」吧，這本對於人多麼大的譭謗！謝林認爲人是可厭的自私自利的東西。而這種看法是和他骯髒的生物學關聯着的。但是另一方面，又是把人引入神秘的境界，引入某種朦朧超世的境界，這又是強烈的主觀主義感情用宗教情神掩飾起來的——！。偉大的西歐文學就是這樣開始墮落的。它底精神貧乏，喪失了社會性的內容。現在這些「現派」幾乎到處都成爲統治地位的流派了。

　　你們都看見，當資產階級社會底文化一旦墮落，它就墮落得不可收拾！它已不能再創造任何有價值的東西，只是用「自由」底物神掩飾起來欺騙我們了。

　　老實說，這種渺小的藝術家們，例如左琴科和阿赫瑪托娃之流，假如不和一切腐朽的，消沉頹廢的和來自資本主義西方的東西合流起來的話，他們自己是沒有什麼了不起的。對這種向資本主義西方的阿諛，聯共（布）黨中央底決議也給予了嚴厲的打擊。實際上也是：有什麼理由，我們，偉大社會主義社會底偉大文學，一定要向墮落着的西方藝術那樣卑顔曲膝呢？它究竟含有一些什麼新的珍貴的東西呢？它拋棄了自己固有的傳統，它拋棄了那些曾經在它肩後的那些偉大的東西。而我們卻嬌傲於：我們把這些偉大的東西發揚光大，我們是它的繼承者——我們把它推向前進。

　　當我們不得不和外國作家們談論聯共（布）黨中央的決議時，有些人就對我們說：「請說說看，這不是侵犯創作自由了嗎？」而我們就這樣回答：講眞理的，才是自由人。而最不自由的人——這就是被謬誤迷惑所統轄支配的人。我們掌握着世界上偉大的眞理，因此我們是世界上最自由的藝術家。中央委員會的決議不僅沒有束縛我們的自由，而且使我們更自由了，因爲它爲我們掃清了前進的道路，指出我們有力量的一方面，也指出那些我們所應該克服的敵人。

　　就是因爲這樣，想用「自由的藝術」的僞造口號來使我們迷失道路，是辦不到的。我們知道，我們是世界最偉大的理想底主人和預言者。我們是世界上最自由的藝術家。過去的藝術家從來不掩飾自己與一定的社會理想和社會要求的聯系。爲什麼我們，——偉大過去底繼承者，歷史上最先進的社會主義社會底兒女們，卻偏要向一切雜種們卑躬曲膝呢？

　　那麼，某些現代蘇聯作家的弱點在那裏呢？弱點是在於他們對我們蘇維埃人認識不足。光是在作家俱樂部裏，光是在住宅到出版部之間的街巷上，是看不到蘇維埃人的。這——是一條過短的路。只有在生活深處，在我們農民們工作着的田野上，在我們工人們工作着的工廠中，才能認識我們蘇維埃人，只有在我們知識分子工作着的大中小學校和一切文化團體中，才能看到他們。生活需要善於發現，需要善於觀察它。

　　蘇聯各民族的三千個作家中，有千人左右加入了衛國戰爭的各個戰綫，其中陣亡了二百四十三人。

　　不消說，這是一個很大的損失。但假如我們的作家都不積極參加爭取我們祖國自由獨立的鬥爭的話，我們就未必會有像愛倫堡的「暴風雨」，西蒙諾夫的「日日夜夜」，波列夫的「一個眞實人的故事」以及其他很多很多這一類的作品。

　　我們的生活不是靜止不動，而是前進着的，每天它都帶來一些新的什麼。我們當中有落後的人們，也有先進的人們，而我們的作家卻常常寫些偶然的而不是主要的事情。

　　人們有時在我們的文學會議上這樣發問，應該怎樣表現蘇維埃人？他「應該是」什麼樣的呢？難道可以「虛構」一個嗎？不是的，應該善於在活生生的蘇聯人民當中發現他們一切進步的東西。如果你不從反面去觀察蘇維埃人，如果你在他身上去尋找那些使他在世界上獲得聲譽的東西，那末你就會發現它了。但是應該到人民中去，必須了解我們的現實，深深地滲入生活，這是首要的一點。

　　第二，爲了實現我們所負的有世界性歷史意義的任務，就應該完全肅清有時還存在於文學家間的不正確的相互關係，這種相互關係妨礙他們相互說實話，並對此減弱着文學家中批評與自我批評的健康的基礎。

　　只有當你把自己的缺點看得一清二楚，你才可能前進。所以，我們文學界中應該開展批評與自我批評。最好是把人的缺點老實地告訴他，那末他就要考慮這些缺點，就不會像不談缺點那樣，而可以得到進步了。這樣，他就會堅強起來了。

　　第三，我們不應該忘記藝術質量。要消滅我們已經發現這種類型的作家，他們以爲作品只消對女速記員口述一遍，或者只消直接在打字機上打出來就行了。這類作家在口述完了自己的作品以後——連筆誤也不校改，就把它草草地塞給雜誌，難道這算是眞正的藝術家底工作嗎？藝術，這是偉大的喜悅，是對於優美事物的愛。說我們不講究形式，這是形式主義者——唯美主義者們在給我們誣加罪名。不是的！沒有優美的形式就沒有藝術。

　　因此，我們在進行思想上提高文學水平的全部工作當中，就不應該忘記：我們的作品必須是優美的，我們應當爲完整的形式而鬥爭。

　　社會主義的現實提供了形式底多民族性。而同時每個作家也把自己的個性帶到作品中去。不使現實經過自己心靈底折射，要反映出現實來。是不可能的。每個藝術家都帶來各自互不相同的形式。必須培養對於藝術的酷愛。沒有這點就不可能把文學事業推向前進。

　　過去的和現代的中國文學也同一切文學一樣，具有其獨特的風貌。它以自己的存在證明着：每個民族對於世界藝術所作的民族的貢獻愈燦爛，那末世界藝術底光彩也就愈輝煌炫目。

　　同時，中國在人民革命獲得勝利並成立了人民共和國之後，在藝術與文學的發展上，有不少和我們的發展情況相類似的特點正在顯露出來。如果我們作的翻發社會主義的現實主義的必需度短的報道，即使在很小的程度上，能幫助我們的中國的頭，們與兄弟們認識自己的道路了，那我覺得我的使命就算完成了。

　　我再一次地向你們表達衷心的敬意，並預祝你們創作中的勝利。（完）

天光燈泡
實可多付一點錢　要買省電耐用的好燈泡
各電料店　天光燈泡廠　上海江灣路七一五號　電話：三二一二七號

醫師醫院一覽
每星期一刊登　請撥電話六二六一三　朱基君接洽
本欄廣告經衛生局登記限定時間　診所時間電話

X光攝影　心肺　胃腸　九至五　鉅鹿路618號梧青醫師（醫196）
石光海醫師　皮膚科　外科　整形（醫135）
牟鴻彝醫師　神經科　精神科　金陵中路269弄35號　10至12　3至6時　電話：83597（醫101）
心臟病科
李武城（寅）博士（電話32141）
狄畫三（晉福）醫師　內兒科　電話79321
宋國偉醫師　中國婦科　電話37214
烏家慈醫師　兒科　婦科　電話34250
唐耀陸醫師　胃腸科
員符謙醫師　耳鼻咽喉科　南京西路1173弄　電話39319·33696（醫191）
姚菊巖醫師　花柳　皮膚　泌尿科　電療設備　寧波路九號（醫28）
X光　心肺　胃腸　全身檢查
虹橋療養院　X光防癆檢查　全身健康檢查　心臟病科　減費服務（預防勝於治療·收費大衆化）地址上海林森中路九〇〇號　電話七〇〇〇六
中國療養院　XX光攝影　人工氣胸　透視　熱電療
褚大仁博士（醫1513）
理療科　電器設備　李中庸醫師　南京西路749號　T.32277（醫128）
屠企華（棠）醫師　皮膚花柳泌尿科　電話37634（醫86）
專治目疾　裝配假眼（醫43）
郭宗唐醫師　肺病　X光　電話：97842（醫11）
董惠民（良）醫師　花柳皮膚專科　漢口路720號（醫85）
黃日禮女醫師　產科　婦科（醫85）
黃振民醫師　皮膚花柳　神經科　浙江南路155號（醫135）
楊樹蔭醫師　整形外科（醫94）
簡德旺醫師　小兒內科（醫85）
蕭一飛醫師　內科　婦科（醫85）

郁祖楷　鄭琦芬　訂婚啓事　謹於一九四九年十月廿三日在滬訂婚特此敬告諸親友
奚安齋　潘綏之　爲次男正邦　小女芳郁　訂婚啓事
陳吉甫　江同發　爲長男繼羣　姪女慧琴　結婚啓事
張錫忠　葛秀珍　結婚啓事

分類廣告　大公報分類廣告刊例　每日每行九百元　聘請　招待　遺失　尋聲　明　每日每行八百元
源昌興運輸行　專運客貨　大型卡車　直放各埠　迅速穩妥　限期不悞　杭州　金華　寧波　麗水　福州　辦事處　山東路九九弄四號　電話一九四六三八一　一二九三七
大批機器出讓
江灣元豫醬油廠　老價優待　祇有三天　蝦子醬油　購貨隨送　電話叫貨請撥四一六六〇
上海俄文學校
陸禮華重啓事
得業晨夜班
六合公司徵求
美琪藥房　秋季大減價
惠民日曆
生昌參行　珠粉
腸胃科　趙志清醫師
性病專科　詹念曾醫師　電療性病
金針瘋科
天津進步日報　代訂處
河南省人民政府財政廳招標
朱少雲中醫師

上海婦女的明天

·宋元·

解放軍到那裏，婦女們的解放就在那裏，一點也沒有錯的。解放了上海，在上海的婦女們就抬起了頭來，歡天喜地，大搖大擺走到了大會場上；走到了大遊行隊伍裏；走到了接管、清點、開工、動員和勞軍支前的一切工作崗位上，一切熱情的廣大社會活動裏，而且無論搞什麼，搞業務，或者搞學習，都是搞得很起勁，很不錯的。而且在上海民主婦聯領導的大旗幟之下，更具體地表現了整個上海婦女界大團結的精神。

是的；一點也沒有錯。婦女解放了在那裏，光榮偉大的任務也就擺在那裏，貢獻就在那裏。解放了的上海，「粉碎敵人封鎖，爲建設新上海而鬥爭」，這個光榮的六大任務就在上海婦女的眼前和手邊擺着，而上海婦女們也就奮勇地擎起它來了，擔起它來幹了的。

靜呀！要把上海建設爲甚麼樣的一個新上海？自然！要讓烟囪遍在上海上，濃烟不斷地冒出在紅旗飄揚的高空。要讓機器轟哄轟哄響，日日夜夜伴着黃浦江的流水歌唱。要讓大大小小商店的玻璃櫥窗內都擺設了各種各類，各式各色的我們上海自己製造的出品；讓各地四方八面的農民們都到這裏來，買得到他們最需要的東西，最喜愛的東西，價廉物美。讓他們高高興興地回去，更好地耕種，好好地生產我們各大城需要的原料品。而且要讓在上海的男男女女們，只要誰有志向，肯勞動，誰就可以做工去，做工的人生活安排得處處合理。工作做得很起勁，天天生產有翻新，文化有進步。要讓外國人再到上海來的們，必定是對我們規規矩矩，我們對他們客客氣氣，大家親親熱熱，眞正是公平的交易，國際的友情。那才好了！那才好了！那麼樣的上海啊！？是新中國第一個工業區的上海；是新中國頭一等繁榮的的都市的上海，是新中國財富的大海洋。

而在這新上海的婦女們是怎麼樣的呢？好了！那就更好了！起碼我們再看不到了那些擺滿了四馬路上的可憐蟲；再聽不到了那些無綫電裏「郎呀郎！我的冤家」，又慘痛，又肉麻的叫唱。家庭主婦們再不會被柴、米、油、鹽苦拖了一輩子，孩子們到處都有他們自己快樂可愛的小天地。做工、當書、辦機關公事的婦女們再不會因爲是「女的」，便到處碰壁，到處吃虧，工錢、薪水、地位總不如男人，一樣地可以主管得起事體了，一樣的可以站起來發表意見了，再不受任何人的輕視，排擠和壓迫了。

好了！那就是眞正地平等了！自由了！因有經濟上平等了，政治上平等了。而且更是由於我們工作，爲人民服務的機會平等了。我們對國家、社會、羣衆的貢獻也平等了的。

是的，一點也沒有錯的。解放了的婦女負担了任務在那裏，貢獻在那裏，平等、自由的光榮就在那裏，經濟的獨立和幸福也就在那裏。婦女貢獻在新上海的建設上，我們的幸福就建設在新上海了。

新上海建設的遠景是多麼偉大！多麼美麗和光明，是新中國頭一等的將來，也就給我們上海婦女頭一等的好機會，讓我們努力！讓我們發展！——這就是上海婦女的光榮重擔——。

今天，還是萬里長征第一步，走上去，要走上去啊！那最寬的路就是勞動。只有勞動才是建設新上海的主力！只有鋪好這條路，走上這條路，就才能趕到我們新上海的明天，頭一等的生活，頭一等的日子，那就是新中國勞動英雄的生活，勞動英雄的日子。

上海婦女要湯桂芬，要十個、百個、千個……後起的湯桂芬。讓我們準備：讓我們計畫得好好的今天，來迎到明天——那完全勝利的幸福的日子。

——一九四九年十月廿日寫在上海各界婦女代表大會。

大公園

新書刊

『羣衆文藝』第二期

·馬荒·

周而復·適夷·柯藍主編
本市羣益出版社刊行

爲工農兵羣衆而編，也以工農兵羣衆的作品爲主的「羣衆文藝」，在本月十五日印出了第二期。

這一期裏，像第一期一樣，仍然包括了新壽體裁的各種文藝作品，有快板、歌謠、故事、笑話、小調，……有「文藝晚會」，「小戲院」，而且增加了「眞人眞事」，「文藝」，各種爲羣衆喜愛的，內容通俗，形式短小活潑的文章，都被收輯到了一起，

工農兵的作品在這一期裏佔了三分之二。這些作品，多是用工農兵自己熟悉的形式寫出的，所採用的語言也，多半是他們日常習用的語言。淞滬警備部隊戰士王世音採用「三字經」體寫了「慶祝人民政府成立」，他在開頭說：「同志們，加油幹，政協會，已開完，共和國，已實現，毛主席，當了選，紅國旗，飄滿天……」通俗易懂。「三字經」之外，文字中還洋溢着戰士的興奮、愉快感情。「三字經」是深入農村的書，農民中間有不少人都能順口背誦幾句，能夠利用「三字經」的形式來寫，當然會受到廣大農民及出身農村的工人戰士們的歡迎。

戰士劉德鋐在「加強警備，保衛和平」的詩裏說：「說和平，道和平，和平人人都贊成！只有那些戰販子，瘋狂亂叫要戰爭。」這也是很好的，是順口說出來的，却極沉刻有力。

這一期裏，圖畫佔了很大的篇幅，幾乎每頁都有圖物。稍長的文字都有插圖，但所謂長，也不過一千多字到一千五百字左右，也不過一二篇。這些，也都是這本刊物出色的地方。

四句頭山歌

·何公超·

惡有惡報

李宗仁來閻老西，
一個東來一個西；
罪大惡極終要報，
到頭來總是一根索子命歸西。

【註】廣州解放的前幾天，僞代總統李匪宗仁跟僞行政院長閻匪錫山一塊兒逃出廣州，李匪逃到桂林，閻匪逃到台灣；但是，根據「首惡必辦」的道理，這兩個窮兇極惡的匪首頭子，總有一天要由人民公審的！

向殘餘的蔣黨海空軍招手

樹高千丈葉歸根，
離家的孩兒想母親。
你怎捨得錦繡河山的好祖國？
你犯得着跟他去做猶太人？

【註一】猶太人在地球上到處流浪，受盡帝國主義和法西斯國家的壓迫、欺侮。例如帝俄的沙皇及法西斯頭子希特拉，就都是屠殺猶太人的劊子手。

【註二】第四句的他，指匪首蔣介石。

述滿清特務官

·實齋隨筆·　君實·

清代在南方設江寧織造、蘇州織造、杭州織造，此三缺不但漢人不能充任，即外八旗亦無資格，例由內務府包衣旗人任之。其職掌是管理江南紡織業，榨取蠶桑生產的利益，作爲他們主子的窮奢欲享受的財源。在過去，三織造可以說是專制君主的帳房，除了上述者外，還不斷年年的從事紡織生產，照着北京皇宮裏交來的圖案，按月的紡織進貢品，如龍袍鳳衣之類均是。

我們現在研究中國紡織生產進展規律，發見近二百餘年前的紡織生產率，較之二百餘年前反爲退步。三織造統治中國紡織區工業，阻礙了發展，佔極重要的原因。

此外，三織造還有特務工作，主要是秘密的偵察他們主子調查民情和官吏的動作，革命的行動，是有反滿情緒的，隨時的將情報傳到北京皇宮裏。譬如在康熙年間，浙江太嵐山一念和尚和明朝宗室發動反滿革命，忠於滿清的地方官還沒有呈報上去，織造的密摺早已先到北京了。革命運動的展開情形，深居宮內的玄曄（康熙）瞭如親見，因此他可很自由的指示壓制消滅的方略。織造和他的主子經常的保持連繫，如康熙四十三年江寧織造曹寅請進京摺，玄曄（康熙）批云：「朕體安善，爾不必來。明春朕欲南方走走未定。倘有疑難之事，可以密摺請旨。凡奏摺不可令人寫，但有風聲，關係匪淺。小心！小心！小心！小心！」連書五個小心，態度是多麼鄭重機密，所以江南地方，事無巨細，凡於統治階級有不利的，沒有不在負有特務使命的織造官秘密搜集資料之下，呈遞給統治君主的。康熙四十七年南京洪武陵西北角塌一處，下視如井，江南人民傳言極多，江寧織造趕忙的繕摺密報。玄曄批云：「知道了。此事奏聞的是。爾再打聽還有什麼閒話，寫摺來奏。」隨後織造曹寅一一報告說：「彼時民間訛稱洪武塚陷下深廣十丈，揚州鎮江各處傳聞略同……有說明朝氣數已盡天陷者。小人之談，紛紛不一。臣回省往看，……隨令守陵人役將寶城開放三日，許百姓縱觀。……再一念賊僧已經授首，羣黎莫不舉首稱慶，從此窮閻蔀戶俱無曉夜之虞。」由這件密報看，江南隨時隨地都蘊藏着反統治的情緒，織造的報告，玄曄的不安，是當日事實的反映。

摸獎和猜獎

·劉晨·

在報上常看到摸獎猜獎的廣告，每次都有些刺激的感覺，作看到也不無有動乎中，但稍一停頓也就丟開去了，因此自己也未嘗去試過一次。

在廣告所說的來看，可以分爲三類：

㈠門門有獎，包括特獎，頭獎及最小的末獎，雖差異之數很大，而顧客不致有落空之感，此種招引方式算是上乘。

㈡獎有限額，採用抽籤方式，抽得者固然可喜，中獎者也無甚損失，當場決定，無虛假機關，此種招引方式應列爲中乘。

㈢獎似猜謎，顧客不知其謎底何在，結果上下亂猜，十九脫空，有時還要倒賠信資寄去，結果得獎有限，而引起猜獎顧客之全體損失爲數極巨，此種招引方式應列爲下乘。

最近因看到以祖國名著作猜獎的大幅廣告，細察內容，省名與實際不符，錯誤，有目共睹，如果再因錯而猜下去，影響所及，害於人於己不少；希望這種猜謎的廣告設計者能注意檢查自己才好。

文摘

向蔣介石追回血債

·友珍·

九月二日，郭沫若先生在人民日報上號召「四川人，起來」，活捉蔣介石，交給人民公審，這是全中國人民今天最新的課題，因此我要提出對蔣介石的控訴。

一九二九年，在故鄉閩南一小鎮上，我喪失了一位極可敬愛的老師，他是龍岩人，名叫陳俊昌，他曾經啓蒙過我的智慧，他因了參加革命活動，被投入廈門市監獄，後越獄而被分屍示衆。在晉江、南安交界的梅嶺村上，蔣匪竟製造了父子、兄弟、伯叔互相砍殺的人間慘劇，在閩西永安、連城一帶，我發現了「五百人坑」，「千人坑」，這是血債！

一九三二年到四〇年間，在閩南一帶，我看見「百人坑」數起。在泉州，蔣匪司令部操場的一角，終年拖出數不盡的屍首。那時候在鄉下教書的，在城市裏當公教人員的不參加國民黨的，都會無故的被解聘或裁撤的。一九四〇年，單就泉州城裏的特務機關就有十三個系統，最近八年間，福建知識青年被屠殺的據估計不下八萬人之多，這是血債！

一九四二年多，在貴陽，我親眼看到一位皖籍的女同學在校門口被特務槍殺，兇手當場被捕後被交保安司令部開釋。僞了在壁報上登上一篇「慘案」的消息，學校當局強迫停刊並取消了我的生活貸金，然後記兩個大過，接着在中華路上幾個持槍的便衣，把我架進「雲南會館」集中營去，在裏面，我發現許多失蹤一年多的男女同學。有一天在清理庫存的雜物時，我發現陰濕腐爛的衣箱裏，有許多汽車零件，有數百張歸國華僑的護照與像片，我對這遺物不禁黯然流淚，這幾百滿腔熱血回到祖國來參加抗戰的祖國兒女們竟無聲無息地，這兒抱恨終天，被蔣匪暗害了，他們的親人那裏曉得他們的遭遇！這是血債！

一九四六年秋，我被囚在西安集中營中達二十個月之久，裏面有位二十七歲的西藏青年名叫萬里浪，已經住上九個年頭了。第八中隊在三個月中死亡了九十五位隊員。病號每人身上有很多蝨子。西安南郊二十里內外，新塚纍纍，經常可以看到野狗在麥地上嚼着鮮血淋漓的屍體，空中的烏鴉羣啣着幾尺長的腸胃。一九四七年元旦的黃昏，西安南郊三門口樹上吊綁着六位光着腿臂的女戰士達一小時之久，她們因不肯爲集中營的野獸們敬酒與唱歌，而遇此凌辱！有的被特務們踢打而吐血，甚至有的演着小產的慘劇。

這些血債，我要在全中國同胞前提出，向蔣介石討還血債。今天「活捉蔣介石，交付人民公審」這課題是被郭先生宏亮的聲音提出來了。全國人民，追討血債，是時候了。（原載北平「人民日報」）

影評

「失去的愛情」

·蔣敦·

國泰片「失去的愛情」是一個傳奇似的愛情故事，加上了一些戰亂中生離死別的插曲，構成了一些哀艷纏綿的事件，又浮繪了一些舊社會的陰影和知識份子的溫情與幻想。

由於原作是小說，是脫離了現實的作品，所以改編成電影後，也就缺少眞實性，再加上原作先天的不足，因而使演員的演技，至多也只能恰如其份的演出一些人物出來，而不能也不能創造出活生生的人物來。

我們也看到了「失去的愛情」中，在溫情的知識份子軟弱的，走狗們的陰毒和帝國主義者及其的黑暗與腐化，暴社會切，這是因爲原作本身只不夠親的一個傳奇似的巧合，可是都不過是舊知識份子的一些情和夢想，只是知識份子的一些人的悲哀和淚水，只浮繪了一些舊社會的陰影，唱出了一曲知識份子愛情的輓歌，並沒有剖解了舊社會的病根，或雕塑出知識份子的典型來，當然不會的，也不可能表現一個比較結實的主題，更談不到創作上的思想性了。

拋開這些浮光掠影的內容，就影片的本身言，情節和氣氛的控制上倒顯示了導演的一些聰明，不過在鐵絲網和她的愛人話別時，幾步就該內哀傷過度而倒下，走去不該再走進去而髮憐了結尾的高潮。實際上她是最可能的心臟病而死在愛人的面前，這樣再接西湖墓畔的遠景，就比較緊湊感人了。

中華自由電台 ★周率820 K.C.★ 每星期一至五七時半至八時 上海家政學會播送 空中家庭知識講座 內容包括衣食住行兒童教育 每星期一至六下午九時四十分 大公報新聞廣播 歡迎各界收聽

恒豐錢莊 新康大樓一〇五室電話一〇二二一二 晉源九江路一五〇號（江西路口） 短期存款 優厚利息 便利手續 通匯 常波 免費匯款地點 衛訪代理處：銘記錢莊

七重天 午餐每客二千五 晚餐每客二千五 午茶每客一千元 任選冷熱飲品一種 每日下午三至七時 每晚精彩表演 李敏 蘇珊 獻唱

金城 金都 今天二場 寒山寺鐘聲 半價 歐陽莎菲 衛禹平 高博 孫敬導演

滬光 明天再度日夜重映 李麗華 孫景路 嚴化 春雷 李萍倩導演

皇后 黃金 虹光 今天三院鄭重復映 花蓮港 奇情巨片 十餘巨星

大光明 今天獨家獻映 千鍾百鍊文藝巨片 失去的愛情 金焰 秦怡 周伯勳 朱莎 徐昌霖 湯曉丹導演 國泰影業公司出品

皇后 黃金 金城 金都 國際 滬山 六大戲院同期下映 戀之火 愛之夢 夜鶯曲 電影出品 呂玉堃 洪警鈴 華香琳 白蘭 韓非 周起 殷秀岑 章志直 癡迷痴迷 恍恍惚惚 用無比勇氣斷絕情絲 以大力照顧努力生女

珠光 今天二場 芙蓉春色 泰山 滑脚英雄

浙江 黑旋風 新新 下江南 華德 百萬雄師 紅旗如箭若虹 逢萊 絕處逢生 "PURSUED" 滬光 卡爾登 大火狂燒山谷 火谷精忠傳 約翰韋恩 十大名片之一 正義的呼聲 "BOOMERANG" 國泰 紅粉恩仇記 大華 斷魂白崖 愛琳鄧 新光 萬里追蹤 福爾摩斯 鳴早看天

亞蒙 兩集上下 敢死騎巡隊 滬山 盛 回到自己隊伍來 上海 新俠盜查祿 南京 化身博士 三人禮 蠱姬 美琪 不速之客 美琪 俄羅斯問題 杜美 琴臺鳳 金星 傘兵萊茵河血戰 國際 金銀寶島 大上海 戰地鐘聲 金門 夢裏征魂 巴黎 團的兒子 光陸 金釵盟 平安 碧水翡翠良緣 國聯 小五義 天韻 飄香引蝶

龍門 月顧蘭珍 八年離亂天亮前後 皇后 碧水凄魂 丁是娥 施春軒 滬江 海京伯大馬戲 大都會 香妃 金 香憶 山西 憶江南 滬西 異想天開 百老匯 血滴子 民光 假鳳虛凰 嘉興 滬東 春城花落 大滬 天馬行空 西海 再生年華 東海 紅軍血戰記 銀都 餓人行 光華 殘冬 永安 瑤池公主 天韻 飄香 引蝶

大舞台 今夜演獻 九本 十本 貍貓 中國 共舞台 今夜隆重演獻 五龍傳 天蟾 新都 四集玉蜻蜓 九星 錢魔 中央 再相逢 大雷雨 紅寶 國泰 小阿六傳 恩派亞 瓊宮淚 蘭心 今天二場休息 注意明日消息 蘭心 明天開始獻映 花之舞曲 蘇聯歌舞音樂巨片 明星 三少爺 麗都 南薇 團團轉